



**COMUNITA' AMORE E LIBERTA' ONLUS**

**Via Colleramole 21, Bottai - 50023 Impruneta (FI)**

**Costituita il 30/11/1992**

**Iscr. Registro Persone Giuridiche Trib. Firenze n° 430**

**Codice fiscale: 94035390486**

***VERBALE DI ASSEMBLEA DEI SOCI DEL 30 APRILE 2014***

L'anno 2014, il mese di Aprile, il giorno 30 alle ore 10.00 in Impruneta (FI) Via Colleramole n. 21, si riunisce l'Assemblea dei Soci Ordinari costituita come da statuto vigente da Presidente, Membri del Consiglio di Comunità e Delegati delle Sedi, ovvero dei seguenti soci effettivi iscritti al libro soci:

- *Galloni Matteo*, Presidente, Membro del Consiglio di Comunità e Responsabile della sede Italia (I° delegato)
- *Francesca Termanini*, Membro del Consiglio di Comunità
- *Leonardo De Angelis*, Membro del Consiglio di Comunità
- *Alessandra Ferrante*, Membro del Consiglio di Comunità e Responsabile della sede RDC (I° delegato)
- *André Kumbu*, Membro del Consiglio di Comunità

L'assemblea è convocata per deliberare sul seguente ordine del giorno:

- 1) Approvazione del rendiconto dell'annualità chiusa al 31 dicembre 2013;
- 2) Approvazione del preventivo dell'annualità 2014;

Assume la presidenza dell'Assemblea per unanime designazione dei presenti il Presidente don Matteo Galloni il quale constata come siano presenti oltre ad esso Presidente altri quattro associati convocati ed il Presidente del Collegio dei Sindaci in rappresentanza del Collegio. Pertanto egli dichiara che l'odierna assemblea è



validamente costituita ed atta a deliberare sull'ordine del giorno. Viene chiamata fungere da segretario Francesca Termanini la quale accetta. Il Presidente da lettura del bilancio consuntivo al 31 dicembre 2013, illustra le consistenze patrimoniali dell'associazione nonché le iniziative realizzate nel corso della passata annualità nonché le prospettive per l'anno corrente. Il Presidente da lettura della Nota Integrativa al Bilancio al 31 dicembre 2013, nonché la relazione del revisore legale dei conti Rag. Patrizia Scarpelli che ha svolto la revisione contabile del bilancio d'esercizio chiuso al 31 dicembre 2013, nonché la relazione del collegio dei sindaci sull'attività di vigilanza nell'esercizio chiuso al 31 dicembre 2013. Il Presidente infine da lettura del bilancio preventivo 2014.

L'Assemblea, dopo ampia ed approfondita discussione, all'unanimità

DELIBERA

- 1) di approvare il rendiconto dell'annualità chiusa al 31 dicembre 2013 così come presentata ai soci in ogni sua parte e qui allegato, compresa la nota integrativa al bilancio.
- 2) di approvare il bilancio preventivo dell'annualità 2014.

Null'altro essendovi da deliberare e nessuno chiedendo la parola, si chiude l'assemblea alle ore 13.00, previa stesura, lettura ed approvazione del presente verbale.

IL PRESIDENTE

Don Matteo Galloni

IL SEGRETARIO

Francesca Termanini



**COMUNITÀ  
AMORE E  
LIBERTÀ**  
ONLUS  
WWW.AMLIB.ORG

# BILANCIO 2013

Per la famiglia, per i più piccoli e i poveri.

## STATO PATRIMONIALE

IN EURO ATTIVO	2013	2012
Immobilizzazioni materiali	1.216.581,13	1.232.076,28
Crediti vs finanziatori	87.081,00	233.853,00
Crediti vs partner	90.530,53	25.978,63
Crediti vs altri	35.083,08	20.489,80
Fondi d'investimento	450.000,00	250.000,00
Disponibilità liquide	51.272,77	85.131,54
Ratei e risconti attivi	16.285,28	4.829,54
<b>TOTALE ATTIVO</b>	<b>1.946.833,79</b>	<b>1.852.358,79</b>
<b>PASSIVO</b>		
Patrimonio libero	1.115.500,09	1.083.043,78
Fondi vincolati per attività Italia	80.000,00	86.394,47
Fondi vincolati per attività R.D.C.	598.424,20	437.722,04
Risultato d'esercizio	-16.232,35	32.456,31
<b>TOTALE PATRIMONIO NETTO</b>	<b>1.777.691,94</b>	<b>1.639.616,60</b>
Tfr lavoro subordinato	5.258,39	3.266,70
Accconti	50.000,00	50.000,00
Debiti verso banche	8.450,48	6.029,01
Debiti verso fornitori	23.215,32	25.155,51
Debiti verso altri	200,00	-
Mutui ipotecari	80.767,66	117.708,45
Altri finanziamenti	-	8.816,89
Ratei passivi	1.250,00	1.765,63
<b>TOTALE PASSIVO</b>	<b>1.946.833,79</b>	<b>1.852.358,79</b>
<b>5 per mille</b>	<b>21.166,46</b>	-
<b>CONTIDIPENDINE</b>		

## RENDICONTO DELLA GESTIONE

IN EURO	2013		2012	
PROVENTI E ONERI ISTITUZIONALI	Italia	R.D.C.	Italia	R.D.C.
<b>Proventi ripartiti</b>				
Contributi su progetti	-	69.000,00	-	175.688,22
Donazioni privati, aziende e ass.	15.426,80	22.625,16	4.634,00	23.864,12
Adozioni a distanza (alunno)	-	31.780,72	-	32.547,42
Adozioni a distanza (altro)	-	40.456,52	-	41.166,21
Donazioni in natura	-	-	-	-
Contratti con enti pubblici	26.616,04	-	20.011,72	-
Raccolta pubblica di fondi	344.327,70	496.016,69	350.000,00	391.000,81
Proventi straordinari	-	-	4.000,00	-
5 per mille	22.240,21	-	22.954,55	-
	<b>408.610,75</b>	<b>659.879,09</b>	<b>401.600,27</b>	<b>664.266,78</b>
<b>Oneri ripartiti</b>				
Progetti realizzati	-	272.000,00	-	315.000,00
Case di accoglienza	363.035,65	114.658,39	302.206,65	57.640,39
Interessi passivi	6.056,07	-	8.796,45	-
Adozioni a distanza (alunno)	-	33.622,67	-	33.894,08
Altre attività e oneri	-	39.402,14	-	22.700,48
Trasferte e volontari	-	32.724,70	-	17.642,19
Materiale dall'Italia	-	6.769,03	-	31.106,84
Ammortamenti	87.440,96	-	84.202,70	-
	<b>456.532,68</b>	<b>499.176,93</b>	<b>395.205,80</b>	<b>477.983,98</b>
<b>Altri proventi e oneri</b>				
Movimentazione fondi vincolati	-6.394,47	160.702,16	6.394,47	186.282,80
(Risultato attività istituzionale ripartita e fondi)				
Altri proventi non ripartiti	72.410,33	-	83.241,23	-
Oneri di promozione e raccolta fondi	17.594,87	-	14.344,63	-
<b>TOTALE PROVENTI ISTITUZIONALI</b>	<b>1.140.900,17</b>		<b>1.149.108,28</b>	
<b>TOTALE ONERI ATTIVITA' ISTITUZIONALE</b>	<b>1.127.612,17</b>		<b>1.080.211,68</b>	
<b>ONERI DI SUPPORTO GENERALE</b>				
Spese generali	23.075,50	-	30.637,65	-
Ammortamenti	6.444,85	-	5.802,64	-
	<b>29.520,35</b>		<b>36.440,29</b>	
<b>RISULTATO DI GESTIONE</b>	<b>-16.232,35</b>		<b>32.456,31</b>	

Approvato ad Impruneta il 30 aprile 2014.

Sottoposto a revisione contabile dalla Rag. Patrizia Scarpelli

iscritta al Registro dei Revisori Legali dei Conti con D.M. 12.04.1995 al n. 53574.

Il Presidente,



*Mauro Fava*



**COMUNITÀ  
AMORE E  
LIBERTÀ** ONLUS  
WWW.AMLIB.ORG

# BILANCIO PREVENTIVO 2014

Per la famiglia, per i più piccoli e i poveri.

## STATO PATRIMONIALE

IN EURO ATTIVO	2014	2013
Immobilizzazioni materiali	1.122.695,32	1.216.581,13
Crediti vs finanziatori	-	87.081,00
Crediti vs partner	100.000,00	90.530,53
Crediti vs altri	-	35.083,08
Fondi d'investimento	450.000,00	450.000,00
Disponibilità liquide	50.810,16	51.272,77
Ratei e risconti attivi	5.000,00	16.285,28
<b>TOTALE ATTIVO</b>	<b>1.728.505,48</b>	<b>1.946.833,79</b>
<b>PASSIVO</b>		
Patrimonio libero	1.099.267,74	1.115.500,09
Fondi vincolati per attività Italia	-	80.000,00
Fondi vincolati per attività R.D.C.	598.424,20	598.424,20
Risultato d'esercizio	3.555,15	-16.232,35
<b>TOTALE PATRIMONIO NETTO</b>	<b>1.701.247,09</b>	<b>1.777.691,94</b>
Tfr lavoro subordinato	7.258,39	5.258,39
Acconti	-	50.000,00
Debiti verso banche	5.000,00	8.450,48
Debiti verso fornitori	15.000,00	23.215,32
Debiti verso altri	-	200,00
Mutui ipotecari	-	80.767,66
Altri finanziamenti	-	-
Ratei passivi	-	1.250,00
<b>TOTALE PASSIVO</b>	<b>1.728.505,48</b>	<b>1.946.833,79</b>
<b>5 per mille</b>	-	21.166,46

### CONDIZIONI DI RENDIMENTO

5 per mille	-	21.166,46
-------------	---	-----------

## RENDICONTO DELLA GESTIONE

IN EURO	2014		2013	
PROVENTI E ONERI ISTITUZIONALI	Italia	R.D.C.	Italia	R.D.C.
<b>Proventi ripartiti</b>				
Contributi su progetti	149.000,00	150.000,00	-	69.000,00
Donazioni privati, aziende e ass.	20.000,00	25.000,00	15.426,80	22.625,16
Adozioni a distanza (alunno)	-	35.000,00	-	31.780,72
Adozioni a distanza (altro)	-	45.000,00	-	40.456,52
Donazioni in natura	-	-	-	-
Contratti con enti pubblici	30.000,00	-	26.616,04	-
Raccolta pubblica di fondi	350.000,00	500.000,00	344.327,70	496.016,69
Proventi straordinari	50.000,00	-	-	-
5 per mille	21.166,46	-	22.240,21	-
	<b>620.166,46</b>	<b>755.000,00</b>	<b>408.610,75</b>	<b>659.879,09</b>
<b>Oneri ripartiti</b>				
Progetti realizzati	210.000,00	490.000,00	-	272.000,00
Casse di accoglienza	397.725,50	130.000,00	363.035,65	114.658,39
Interessi passivi	5.000,00	-	6.056,07	-
Adozioni a distanza (alunno)	-	35.000,00	-	33.622,67
Altre attività e oneri	-	45.000,00	-	39.402,14
Trasferte e volontari	-	35.000,00	-	32.724,70
Materiale dall'Italia	-	20.000,00	-	6.769,03
Ammortamenti	87.440,96	-	87.440,96	-
	<b>700.166,46</b>	<b>755.000,00</b>	<b>456.532,68</b>	<b>499.176,93</b>
<b>Altri proventi e oneri</b>				
Movimentazione fondi vincolati	-80.000,00	-	-6.394,47	160.702,16
(Risultato attività istituzionale ripartita e fondi)				
Altri proventi non ripartiti	50.000,00	-	72.410,33	-
Oneri di promozione e raccolta fondi	20.000,00	-	17.594,87	-
<b>TOTALE PROVENTI ISTITUZIONALI</b>	<b>1.425.166,46</b>		<b>1.140.900,17</b>	
<b>TOTALE ONERI ATTIVITA' ISTITUZIONALE</b>	<b>1.395.166,46</b>		<b>1.127.612,17</b>	
<b>ONERI DI SUPPORTO GENERALE</b>				
Spese generali	20.000,00	-	23.075,50	-
Ammortamenti	6.444,85	-	6.444,85	-
	<b>26.444,85</b>		<b>29.520,35</b>	
<b>RISULTATO DI GESTIONE</b>	<b>3.555,15</b>		<b>-16.232,35</b>	

Approvato ad Impruneta il 30 aprile 2014.

Scritta al Reg. dei Revisori Legali dei Conti con D.M. 12.04.1995 al n. 53574.

Il Presidente,





## NOTA INTEGRATIVA AL BILANCIO AL 31 DICEMBRE 2013

### Sommario

<b>1</b>	<b>Informazioni generali</b> .....	<b>2</b>	<b>3.1.2</b>	Attivo circolante .....	<b>7</b>
1.1	La Spiritualità.....	2	3.1.3	Ratei e risconti attivi .....	9
1.2	Finalità e obiettivi.....	2	3.2	Passivo.....	9
<b>2</b>	<b>Criteri di classificazione, valutazione e principi contabili</b> .....	<b>3</b>	3.2.1	Patrimonio netto .....	9
2.1	Immobili Italia, attrezzature, automezzi, impianti, macchine elettroniche, mobili ed arredi	3	3.2.2	Debito per trattamento di fine rapporto .....	10
2.2	Partner esteri .....	3	3.2.3	Debiti.....	10
2.3	Fondi d'investimento .....	4	3.2.4	Ratei passivi.....	11
2.4	Crediti e debiti.....	4	<b>4</b>	<b>Rendiconto gestionale</b> .....	<b>12</b>
2.5	Disponibilità liquide.....	4	4.1	Proventi e oneri da attività istituzionale .....	12
2.6	Proventi .....	4	4.1.1	Proventi da attività istituzionale ripartita .....	12
2.6.1	Contributi su progetti.....	4	4.1.2	Oneri da attività istituzionale in Italia .....	14
2.6.2	Privati e associazioni .....	4	4.1.3	Oneri da attività istituzionale in R.D.C. ....	15
2.6.3	Contratti con enti pubblici .....	4	4.1.4	Movimentazione fondi vincolati .....	15
2.6.4	Raccolta pubblica di fondi .....	4	4.1.5	Altri proventi non ripartiti .....	15
2.6.5	Contributo 5 per mille .....	5	4.1.6	Oneri istituzionali di promozione e raccolta fondi.....	16
2.7	Oneri istituzionali .....	5	4.2	Oneri di supporto generale .....	16
2.7.1	Attività istituzionale di promozione e raccolta fondi.....	5	4.2.1	Spese generali .....	16
2.8	Oneri di supporto generale .....	5	4.2.2	Ammortamenti.....	16
<b>3</b>	<b>Commento alle voci di bilancio più significative</b> .....	<b>6</b>	4.3	Andamento delle attività .....	16
3.1	Attivo.....	6	4.4	Compensi agli organi istituzionali della comunità e al revisore legale dei conti.....	17
3.1.1	Immobilizzazioni materiali .....	6	<b>5</b>	<b>Fatti di rilievo avvenuti dopo la chiusura dell'esercizio</b> .....	<b>17</b>

## 1 Informazioni generali

La Comunità Amore e Libertà Onlus è una Associazione senza scopo di lucro (Onlus), con personalità giuridica, riconosciuta dalla Diocesi di Firenze come Associazione Privata di Fedeli. È nata nel 1988 a Firenze ad opera di don Matteo Galloni che ne è il fondatore e di Francesca Termanini che ne è la cofondatrice. È composta da persone di ambo i sessi consacrate al Signore, laici permanenti, sacerdoti o candidati al sacerdozio, coppie di sposi e fidanzati (detti membri o "soci ordinari"). Appartengono all'associazione anche i "soci amici", cioè coloro che ne condividono i principi teologici e di spiritualità ovvero ne sostengono le finalità e le attività.

Costituita come associazione nel 1992, nel 1993 riceve il riconoscimento come Ente Morale e viene iscritta nel Registro delle Persone Giuridiche n° 430 tenuto dalla Prefettura di Firenze. Nel 2001 viene inaugurata la nuova sede della Comunità Amore e Libertà Onlus, riconosciuta come Casa Madre della comunità, sita in Impruneta (FI), 50023, via Colleramole 21, loc. Bottai. Nel 2008 il Cardinale Ennio Antonelli, Arcivescovo di Firenze, approva a tempo indeterminato lo Statuto della Comunità Amore e Libertà come Associazione Privata di Fedeli.

La comunità non può svolgere attività diverse da quelle istituzionali ad eccezione di quelle ad essa direttamente connesse, tra cui quelle accessorie per natura a quelle istituzionali in quanto integrative delle stesse, per le eventuali attività commerciali e prestazioni di servizi, la comunità opera in ogni caso verso il pagamento di corrispettivi che non eccedono i costi di diretta imputazione; pertanto la comunità è soggetto passivo dal punto di vista delle imposte sui redditi esclusivamente per quanto riguarda i redditi fondiari.

Il presente bilancio è sottoposto a revisione contabile per quanto concerne lo Stato patrimoniale, il rendiconto di gestione e la nota integrativa dalla Rag. Scarpelli Patrizia iscritta al Registro dei Revisori Contabili di cui al D.M. 12/04/1995, pubblicato nella G.U. Suppl. n. 31 bis quarta serie speciale del 21/04/1995, al n. 53574.

### 1.1 La Spiritualità

- I membri della Comunità vogliono cercare di raggiungere, in una dinamica di continua perfezione, l'intimità più profonda della Libertà e dell'Amore trinitario.
- Alla base della nostra esperienza c'è il desiderio di formare una famiglia unita nell'Amore e nella comunione secondo le indicazioni date da Gesù ai suoi discepoli nel Vangelo di Giovanni (capp. 13-17), a imitazione della Famiglia di Nazareth, piccola famiglia trinitaria. I rapporti fra i membri sono, come in una famiglia, di fraternità. Essi sono reciprocamente fratelli e sorelle, padri e madri nel Signore. I punti cardine della vita comunitaria sono la familiarità con Dio (che si fonda su un'intensa vita di preghiera, sulla coerenza di vita e la fedeltà al proprio cammino) e la familiarità fra i membri che si coltiva nella preghiera comunitaria, nella quotidianità di piccole cose vissute insieme con amore.
- I componenti della Comunità vivono i consigli evangelici di obbedienza, castità e povertà per il desiderio di realizzare pienamente l'essere figli di Dio ad imitazione del Figlio Unigenito.
- Noi tutti riconosciamo in Maria la Madre dell'Amore e la Madre della Libertà e ci impegniamo ad invocare la Sua protezione ed il suo aiuto per riuscire a vivere e trasmettere l'Amore e la Libertà di Dio a coloro a cui saremo inviati.
- Da questo scaturisce la vocazione apostolica e missionaria, non come bisogno personale di realizzazione ma come esigenza stessa dell'amore, la cui essenza è il dono di sé.

### 1.2 Finalità e obiettivi

Scopo principale della Comunità Amore e Libertà Onlus è portare l'annuncio della familiarità di Dio a tutto il mondo perché:

- è proprio della nostra spiritualità vivere “come una vera e propria famiglia costruita sul modello e l’esempio della Sacra Famiglia di Nazareth, piccola famiglia trinitaria”
- crediamo che la famiglia sia la base e il nucleo portante della società
- crediamo che ogni uomo, donna, bambino, giovane o anziano abbia diritto a una famiglia nella quale crescere e vivere serenamente

Da questo ne derivano alcuni obiettivi principali, tra cui:

- intervenire nel campo della cultura e della scuola per formare i giovani alla Libertà e all’Amore come dono libero di sé
- accogliere e dare una famiglia ai bambini che per diversi motivi non hanno potuto averla
- portare l’annuncio della salvezza e della familiarità con Dio ai popoli nelle parrocchie e nella società
- sostenere le famiglie favorendo l’istruzione e la crescita dei figli e creando possibilità lavorative in funzione dell’autonomia e della dignità del singolo e del nucleo familiare
- formare e sostenere i giovani e le coppie di fidanzati e di sposi per aiutarli a creare famiglie salde e durature
- intervenire a favore della persona malata e bisognosa con cure mediche, strutture idonee, ecc., per dare a ciascuno la dignità e la salute senza la quale non potrebbe donare amore

## 2 Criteri di classificazione, valutazione e principi contabili

Il bilancio è composto dallo stato patrimoniale, dal rendiconto gestionale, dalla nota integrativa e dalla relazione di missione. Gli schemi di bilancio adottati dall’Associazione sono sostanzialmente allineati a quelli raccomandati dalla Commissione aziende non profit del Consiglio Nazionale dei Dottori Commercialisti, riadattati secondo le specifiche attività istituzionali dell’ente.

### 2.1 Immobili Italia, attrezzature, automezzi, impianti, macchine elettroniche, mobili ed arredi

Nel rispetto dell’art. 2426 c.c. le immobilizzazioni materiali, sono iscritte a bilancio al costo di acquisto, comprensivo degli oneri accessori di diretta imputazione. Tali beni sono tutti esclusivamente utilizzati per i fini istituzionali e sono sottoposti ad ammortamento del cespite.

Le quote di ammortamento, imputate a Conto Economico, vengono calcolate in base all’utilizzo, la destinazione e la durata economico-tecnica dei cespiti, sulla base del criterio della residua possibilità di utilizzazione; tale criterio è stato ritenuto ben rappresentato dalle aliquote qui esposte: terreni e fabbricati 3%, attrezzature 15,50%, automezzi 20%, impianti 10%, macchine ufficio 20%, mobili e arredi 12%.

I beni in corso di immobilizzazione, ovvero un impianto fotovoltaico a servizio dell’immobile Casa Madre, sono capitalizzati tra gli immobili per le spese sostenute nell’esercizio ma saranno ammortizzati al termine della realizzazione e messa in funzione del bene (l’impianto fotovoltaico con aliquota del 9%).

### 2.2 Partner esteri

La Comunità Amore e Libertà Onlus opera nella Repubblica Democratica del Congo con l’associazione di diritto congolese denominata “Communauté Amour et Liberté Asbl” con personalità giuridica indipendente, riconosciuta con decreto ministeriale n° 363/CAB/MIN/J/2006 del 21 settembre 2006 con sede legale a Kinshasa, Av. Bosango 35, Masina III.

Le attività nella Repubblica Democratica del Congo sono realizzate e gestite dalla Communauté Amour et Liberté Asbl e i costi a supporto delle attività e dei progetti sostenuti dall’associazione sono finanziati e sostenuti dalla Comunità Amore e Libertà Onlus.

## **2.3 Fondi d'investimento**

Si precisa che l'associazione ha in essere esclusivamente rapporti di Pronto Termine (PCT) con Banca Prossima; l'associazione ha iscritto al valore di costo tali investimenti e accantonato i relativi interessi di competenza.

## **2.4 Crediti e debiti**

I crediti sono iscritti al presunto valore di realizzo. I debiti sono iscritti al loro valore nominale.

## **2.5 Disponibilità liquide**

Le disponibilità liquide sono iscritte al loro valore nominale.

## **2.6 Proventi**

La Comunità Amore e Libertà opera a favore dei più poveri e bisognosi, privilegiando i più piccoli, in fedeltà allo spirito della povertà evangelica, vivendo dei beni che la Provvidenza le dona per mezzo della generosità delle persone e dei contributi di enti. I proventi sono suddivisi per destinazione di utilizzo, nello specifico suddiviso per zone dove operiamo (Italia, R.D. del Congo). I contributi senza specifica destinazione da parte del donatore, vengono considerati non vincolati e quindi utilizzati sempre ai fini istituzionali "dove c'è più bisogno" e a supporto delle spese generali, secondo quanto deliberato dall'organo di governo.

### **2.6.1 Contributi su progetti**

I contributi su progetti (bandi) e domande a enti e fondazioni sono attribuiti all'esercizio di presentazione della domanda, oppure all'esercizio per cui il bando di contributo prevede la destinazione del contributo, oppure sono attribuiti all'esercizio in cui, concluso l'iter amministrativo, viene approvata formalmente l'erogazione, anche nel caso di progetti già avviati nell'esercizio precedente. In tutti gli altri casi, i contributi su progetti sono attribuiti all'esercizio in cui vengono incassati. Per tutti vale comunque che sono iscritti a credito per l'annualità successiva nei limiti del provento oggettivamente determinabile e formalmente comunicato entro la data di approvazione del bilancio. Sarà l'ente a stabilire e motivare l'attribuzione del contributo su progetto ad uno specifico esercizio.

### **2.6.2 Privati e associazioni**

Sono le erogazioni liberali da parte di persone fisiche o aziende a sostegno dell'attività istituzionale. Sono attribuiti all'esercizio in cui vengono incassati. Sono comprese le erogazioni destinate al sostegno a distanza.

### **2.6.3 Contratti con enti pubblici**

I contributi da enti pubblici, ricevuti a sostegno dell'attività istituzionale (contributi straordinari da parte di autorità o enti pubblici, borse di studio) sono attribuiti all'esercizio in cui vengono incassati. Sono iscritti a credito per l'annualità successiva nel caso in cui venga approvata e comunicata formalmente l'erogazione per l'esercizio successivo entro il 31 dicembre dell'esercizio corrente. Le rette a sostegno dei minori affidati a fronte di contratti con enti pubblici vengono attribuite all'esercizio di competenza della retta di mantenimento. In caso di mancato incasso entro la chiusura dell'esercizio, viene iscritto un credito verso l'ente cui spetta l'erogazione del contributo.

### **2.6.4 Raccolta pubblica di fondi**

Con pubbliche raccolte di fondi si considerano campagne pubblicizzate ad ampio raggio (nazionale, regionale, social media) e partecipazione ad eventi e pubblici incontri (eventi sportivi e ricreativi, spettacoli, pranzi o





cene di solidarietà, giornate di solidarietà presso parrocchie, club, associazioni o altri enti) durante i quali si realizza la raccolta fondi.

I proventi da pubbliche raccolte di fondi attraverso operatori terzi (es: società telefoniche, ecc.) sono iscritti per competenza nell'esercizio in cui il donatore finale ha contribuito alla specifica campagna di raccolta fondi, come da idonea attestazione dell'operatore terzo. Per quest'ultima tipologia di proventi, pertanto, in caso di mancato incasso entro la chiusura dell'esercizio, viene iscritto un credito verso l'operatore terzo, nei limiti del provento oggettivamente determinabile alla data di bilancio.

#### **2.6.5 Contributo 5 per mille**

Il contributo cinque per mille, istituito a titolo sperimentale dalle leggi finanziarie dello Stato, viene attribuito all'esercizio in cui viene incassato. Fino alla data del suo incasso il suddetto contributo, ove comunicato dall'Agenzia delle Entrate, viene iscritto per memoria nei conti d'ordine.

### **2.7 Oneri istituzionali**

Sono suddivisi per destinazione di utilizzo, nello specifico ripartito per zone dove operiamo (Italia, R.D. del Congo), e per specifica categoria di costo, a seconda delle attività e degli obiettivi in ciascuna delle zone. Il risultato d'esercizio dei proventi destinati alle specifiche aree, viene a modificare i rispettivi fondi vincolati per ciascuna zona.

#### **2.7.1 Attività istituzionale di promozione e raccolta fondi**

Le attività istituzionali di promozione e raccolta fondi non sono ripartite. Sono attribuiti all'esercizio sulla base della competenza economica. I contributi per pubbliche raccolte di fondi vengono destinati completamente alle finalità istituzionali della raccolta, quando questa specificata, o se genericamente finalizzata al sostegno delle attività istituzionali, viene riparto l'incasso secondo quanto deliberato dall'organo di governo. Se stabilito specificatamente per la campagna dall'organo di governo, vengono precedentemente dedotti gli eventuali oneri sostenuti.

### **2.8 Oneri di supporto generale**

Sono attribuiti all'esercizio sulla base della loro competenza economica; essi comprendono l'I.V.A., ove dovuta, poiché a carico dell'Associazione.

### 3 Commento alle voci di bilancio più significative.

#### 3.1 Attivo

##### 3.1.1 Immobilizzazioni materiali

Si suddividono in IMMOBILI e ALTRE IMMOBILIZZAZIONI:

##### 3.1.1.1 Immobili

		2013 (in €)	2012 (in €)
ITALIA	<b>I. Immobile Casa Madre</b>	1.667.207,17	1.651.037,17
	(F.do ammortamento)	(585.928,56)	(535.912,34)
	<b>Netto</b>	<b>1.081.278,61</b>	<b>1.115.124,83</b>
	<b>II. Immobile Serramarina</b>	148.357,32	148.357,32
	(F.do ammortamento)	(148.357,32)	(148.357,32)
	<b>Netto</b>	<b>-</b>	<b>-</b>
<b>TOTALE</b>		<b>1.815.564,49</b>	<b>1.799.394,49</b>
(F.do ammortamento)		(734.285,88)	(684.269,66)
<b>TOTALE NETTO</b>		<b>1.081.278,61</b>	<b>1.115.124,83</b>

Si evidenzia un incremento nell'immobile Casa Madre dovuto a lavori di realizzazione di fosse biologiche completato nei primi mesi del 2013.

##### 3.1.1.2 Altre immobilizzazioni

La voce è così composta:



	2013 (in €)	2012 (in €)
<b>I. Attrezzature</b>	40.946,05	22.864,10
(F.do ammortamento)	(15.501,78)	(10.035,68)
<b>Netto</b>	<b>25.444,27</b>	<b>12.828,42</b>
<b>II. Automezzi</b>	179.792,77	161.452,71
(F.do ammortamento)	(151.564,72)	(134.908,71)
<b>Netto</b>	<b>28.228,05</b>	<b>26.544,00</b>
<b>III. Impianti generici</b>	119.593,80	100.981,80
(F.do ammortamento)	(60.211,72)	(48.772,64)
<b>Netto</b>	<b>59.382,08</b>	<b>52.209,16</b>
<b>IV. Impianto fotovoltaico</b>	-	4.029,93
(F.do ammortamento)	-	-
<b>Netto</b>	<b>-</b>	<b>4.029,93</b>
<b>V. Macch. Elettroniche</b>	58.627,97	50.711,40
(F.do ammortamento)	(48.862,49)	(42.417,64)
<b>Netto</b>	<b>9.765,48</b>	<b>8.293,76</b>
<b>VI. Mobili e arredi</b>	229.283,74	225.983,73
(F.do ammortamento)	(216.801,10)	(212.937,55)
<b>Netto</b>	<b>12.482,64</b>	<b>13.046,18</b>
<b>TOTALE</b>	<b>628.244,33</b>	<b>566.023,67</b>
(F.do ammortamento)	(492.941,81)	(449.072,22)
<b>TOTALE NETTO</b>	<b>135.302,52</b>	<b>116.951,45</b>

Si evidenzia un incremento nelle "attrezzature" per l'acquisto di due attrezzi agricoli (motosappa, decespugliatore) e attrezzature da cucina industriali (armadio frigo, tavolo refrigerato, forno, friggitrice, congelatore); negli automezzi per l'acquisto di una nuova Panda 4x4 ad uso della struttura, anche in considerazione del trasferimento nei primi mesi 2014 di una vecchia Panda 4x4 presso la Missione a Kinshasa (RDC), dismessa appunto nell'esercizio successivo; negli "impianti generici" per l'installazione di una caldaia a condensazione e un condizionatore a servizio dell'immobile "Casa Madre"; nelle "macchine elettroniche" per l'acquisto di due pc portatili e un NAS, e nei "mobili e arredi" per l'acquisto di lavello e mobili industriali da cucina. L'impianto fotovoltaico a servizio dell'immobile Casa Madre è stato cancellato non essendo stata concessa l'autorizzazione all'installazione dello stesso.

Questa categoria di immobilizzazioni contiene cespiti posseduti in Italia e quindi facenti parte degli "Oneri attività istituzionale Italia", escluso il cespite "Macchine elettroniche" che rientra negli "Oneri di supporto generale".

### 3.1.2 Attivo circolante

#### 3.1.2.1 Crediti vs finanziatori

La voce è così composta:

	2013 (in €)	2012 (in €)
Comune di Impruneta	7.081,00	3.853,00
Regione Toscana (per Italia)	80.000,00	80.000,00
Fondazione Cariplo progetto 2012 (per R.D.C.)	-	100.000,00
Fondazione Bnl (per R.D.C.)	-	50.000,00
	<b>87.081,00</b>	<b>233.853,00</b>

I crediti maturati relativi alla Regione Toscana riguardano il contributo già stanziato finalizzato alla realizzazione di un "Centro Polivalente per attività sociali". Non è possibile prevedere la data di incasso di detto credito, in quanto è determinato dalla tempistica dell'iter di approvazione dei lavori da effettuarsi attualmente in corso.

I crediti relativi al Comune di Impruneta si riferiscono all'ammontare delle note rette di spesa per i minori accolti nella "Comunità a dimensione familiare Casa Madre" e per il progetto diurno "Studiamo insieme in allegria" di cui si è riscosso il credito nei primi mesi del 2014.

### 3.1.2.2 *Crediti vs partner*

I crediti verso partner ammontano a € 90.530,53 e sono costituiti dalle rimanenze nei conti "Procura" e "Cassa" della Communauté Amour et Liberté Asbl per la realizzazione dei progetti e attività previsti.

### 3.1.2.3 *Crediti vs altri*

La voce è così composta:

	2013 (in €)	2012 (in €)
Fatture da emettere	6.901,00	3.742,00
Crediti verso fornitori	5.844,32	11.424,32
Crediti verso erario	437,76	272,00
Crediti su stipendi lavoratori	2.400,00	4.426,48
Crediti verso banche	-	625,00
Prestiti sociali	19.500,00	-
	<b><u>35.083,08</u></b>	<b><u>20.489,80</u></b>

Prestiti Sociali sono una categoria di prestiti formati per corrispondenza per aiutare particolari situazioni di difficoltà economiche familiari. I Prestiti Sociali prevedono una quota fissa mensile di rientro del prestito senza tassi e oneri a carico del beneficiario.

### 3.1.2.4 *Titoli e Fondi comuni d'investimento*

Al 31 dicembre ammontano a € 450.000,00 investiti in buoni di risparmio con le seguenti scadenze:

- N. 1 buono da € 50.000,00 con scadenza 14/05/2014
- N. 1 buono da € 50.000,00 con scadenza 30/04/2014
- N. 2 buoni da € 50.000,00 con scadenza 31/07/2014
- N. 5 buoni da € 50.000,00 con scadenza 30/01/2015

I buoni di risparmio sono rimborsabili anticipatamente con capitale garantito e rivalutazione degli interessi anticipati. Gli interessi sono iscritti per competenza nell'esercizio corrente o come ratei attivi (vedi voci seguenti).

### 3.1.2.5 *Disponibilità liquide*

La voce è costituita dalle giacenze di cassa e banca intestati all'ente ed così ripartita:

	2013 (in €)	2012 (in €)
Cassa	481,75	1.404,74
Banca Prossima	29.012,96	51.476,32
Monte dei Paschi di Siena	11.043,09	11.582,01
Poste Italiane	6.587,08	19.007,93
Paypal	-	275,60
Superflash (c/o Banca Prossima)	-	1.230,88
Prepagate (c/o Banca Prossima)	3.966,01	-
Risposta Prioritaria (c/o Poste Italiane)	181,88	154,06
	<b><u>51.272,77</u></b>	<b><u>85.131,54</u></b>

Si segnala nel corso dell'esercizio la chiusura della carta Superflash e l'apertura di una carta Prepagata presso Banca Prossima Spa.

### 3.1.3 Ratei e risconti attivi

I risconti attivi sono costituiti dall'ammontare delle mensilità delle assicurazioni a carico dell'esercizio successivo, pagate durante l'esercizio corrente in rate semestrali o annuali.

I ratei attivi riportano il controvalore degli interessi maturati per competenza nell'anno corrente relativi agli investimenti finanziari che matureranno gli interessi alla scadenza annuale cioè nell'anno successivo.

	2013 (in €)	2012 (in €)
Rateo interessi attivi fondi d'investimento	3.552,70	3.820,20
Risconti attivi assicurazione automezzi	7.265,45	331,87
Risconti attivi altre assicurazioni	349,64	-
Risconti attivi oneri raccolta fondi RAI	3.404,21	-
Risconti attivi spese sanitarie	944,03	-
Risconti attivi servizi infanzia	91,78	-
Risconti attivi spese generali - varie	677,47	677,47
Totale	<b><u>16.285,28</u></b>	<b><u>4.829,54</u></b>

## 3.2 Passivo

### 3.2.1 Patrimonio netto

#### 3.2.1.1 Patrimonio libero

Il patrimonio libero destinato agli scopi istituzionali diminuisce per il saldo negativo dell'esercizio corrente; il saldo di € 1.099.267,74 è sufficiente per dare continuità agli scopi istituzionali dell'Associazione.

#### 3.2.1.2 Patrimonio vincolato

Il patrimonio vincolato ammonta a € 678.424,20. La sua movimentazione è frutto del risultato dell'attività istituzionale ripartita. Di seguito la rappresentazione e la movimentazione del patrimonio nel corso dell'esercizio:



	Patrimonio vincolato per attività in Italia (in €)	Patrimonio vincolato per attività in RDC (in €)	Patrimonio libero destinato agli scopi istituzionali (in €)
Saldi al 1 gennaio	86.394,47	437.722,04	1.115.500,09
Risultato gestionale dell'esercizio	-	-	(16.232,35)
Movimentazione fondi vincolati	(6.394,47)	160.702,16	-
<b>Saldi al 31 dicembre</b>	<b>80.000,00</b>	<b>598.424,20</b>	<b>1.099.267,74</b>

### 3.2.2 Debito per trattamento di fine rapporto

Il TFR ha avuto le seguenti movimentazioni:

	2013 (in €)	2012 (in €)
Saldo iniziale al 1 gennaio	3.266,70	1.846,69
Correzione errati calcoli TFR	-	-
Rivalutazione TFR	92,80	60,99
Quota maturata nell'esercizio	4.998,89	4.863,77
TFR versato ai dipendenti per fine rapporto	-	-
TFR versato in previdenza complementare	-	(1.176,55)
Quote anticipate ai dipendenti su loro richiesta	(3.100,00)	(2.328,20)
<b>Saldo al 31 dicembre</b>	<b>5.258,39</b>	<b>3.266,70</b>

### 3.2.3 Debiti

#### 3.2.3.1 Acconti

Gli acconti si riferiscono alla caparra ricevuta sulla vendita dell'immobile Serramarina e ai successivi acconti versati sempre a titolo di caparra per un totale di € 50.000,00. Non risultano variazioni nell'esercizio corrente.

#### 3.2.3.2 Debiti verso banche

I debiti verso banche ammontano a € 8.450,48 e sono costituiti da pagamenti del mese di dicembre effettuati con carte di credito con addebito il 28 del primo mese del nuovo anno contabile.

#### 3.2.3.3 Debiti verso fornitori

I debiti verso fornitori ammontano a € 23.215,32 costituiti principalmente da utenze e forniture ricevute alla fine del mese di dicembre o a fatture da ricevere sempre relative all'esercizio in corso.

#### 3.2.3.4 Debiti verso altri

I debiti verso altri ammontano a € 200,00 costituiti da ritenute d'acconto erroneamente non versate entro l'esercizio 2013 e che quindi costituiscono un debito verso erario.

#### 3.2.3.5 Mutuo ipotecario

Il debito di € 80.767,66 corrispondente al debito residuo al 31 dicembre 2013 in quota capitale del contratto di mutuo stipulato nel 2000 con la Cassa di Risparmio di Firenze per l'acquisto dell'immobile Casa Madre.

#### 3.2.3.6 Altri finanziamenti

Tutti gli altri finanziamenti sono stati estinti nel corso dell'esercizio.

### 3.2.4 Ratei passivi

Costituiscono l'ammontare delle rate del mutuo Casa Madre corrispondenti alle 3 mensilità fino a dicembre nell'esercizio corrente, addebitate nella rata semestrale a fine marzo dell'esercizio successivo.

#### CONTI D'ORDINE

##### Contributo 5 per mille

Durante l'esercizio è stato ricevuto l'importo spettante del **5 per mille 2011** per un valore di € 22.240,21 che è stato destinato al progetto di **Sostegno dei Minori delle Case Famiglia in Italia privi del contributo enti pubblici**, finalizzato a sostenere le spese di funzionamento delle strutture di accoglienza per i minori. Di seguito un riepilogo delle spese sostenute con l'importo ricevuto:

5 PER MILLE 2011		SPESE DI FUNZIONAMENTO	
Data di percezione	20-ago-2013	Utenze (acqua, luce, gas)	€ 9.263,53
<b>IMPORTO PERCEPITO</b>	<b>€ 22.240,21</b>	Vitto (alimenti)	€ 11.026,76
		Prodotti per pulizia e igiene	€ 2.127,86
		<b>TOTALE SPESE</b>	<b>€ 22.418,15</b>

Sono stati pubblicati dall'Agenzia delle Entrate gli elenchi con gli importi del 5 per mille per l'anno 2012 di cui viene iscritta voce nei conti d'ordine.

Si rendiconta nella tabella seguente la situazione del 5 per mille di questi anni.

ANNO	REDDITI	SCELTE	IMPORTO	DATA EROGAZIONE	DESTINAZIONE
2012	2011	577	€ 21.166,46	da erogare	Sostegno case famiglia in Italia
2011	2010	634	€ 22.240,21	20-ago-2013	Sostegno case famiglia in Italia
2010	2009	548	€ 22.954,55	23-nov-2012	Sostegno case famiglia in Italia
2009	2008	592	€ 28.702,88	27-set-2011	Sostegno case famiglia in Italia
2008	2007	556	€ 24.479,87	21-dic-2010	Sostegno attività istituzionale in R.D.Congo
2007	2006	453	€ 20.698,43	Esclusi	Richiesta di riammissione ancora senza risposta
2006	2005	456	€ 17.388,27	28-ott-2009	Sostegno attività istituzionale in R.D.Congo

## 4 Rendiconto gestionale

Le zone di attività della comunità possono sostanzialmente dividersi in due macro categorie, ovvero Italia e Repubblica Democratica del Congo; il rendiconto gestionale tiene conto distintamente di queste due macro categorie evidenziando per ognuna di esse i proventi e i costi sostenuti.

Di seguito riportiamo i dettagli dello schema di rendiconto gestionale:

### 4.1 Proventi e oneri da attività istituzionale

#### 4.1.1 Proventi da attività istituzionale ripartita

Sono ripartiti per destinazione geografica dell'attività a cui sono destinati, e per ciascuna per tipologia di provento. Non ci sono fatti o dettagli di particolare rilievo da presentare, tranne alcuni dettagli non rilevabili dalla presentazione del bilancio qui di seguito precisato.

##### 4.1.1.1 Donazioni da privati, aziende e associazioni

Per l'Italia la voce è così composta:

		<b>2013 (in €)</b>	<b>2012 (in €)</b>
Donazioni privati		15.426,80	4.634,00
	<b>Totale</b>	<u>15.426,80</u>	<u>4.634,00</u>

Per la R.D. del Congo la voce è così composta:

		<b>2013 (in €)</b>	<b>2012 (in €)</b>
Donazioni privati		22.625,16	20.986,12
Donazioni aziende/associazioni		-	2.878,00
	<b>Totale</b>	<u>22.625,16</u>	<u>23.864,12</u>

##### 4.1.1.2 Adozioni a distanza

Si precisano le entrate e la distribuzione delle entrate per adozioni a distanza secondo quanto specificato nel regolamento "Adozioni a distanza - domande frequenti".

	ENTRATE	Quota specifica (50%)	Quota Missione (40%)	Quota Gestione (10%)	TOTALE ENTRATE
ADOZIONE A DISTANZA DI UN ALUNNO	63.561,43	31.780,72	25.424,57	6.356,14	31.780,72
ADOZIONE A DISTANZA DI UN BAMBINO	13.620,32	6.810,16	5.448,13	1.362,03	6.810,16
ADOZIONE A DISTANZA DI UN FAMIGLIA	1.200,00	600,00	480,00	120,00	600,00
<i>TOTALI DA DISTRIBUIRE</i>			<b>31.352,70</b>	<b>7.838,18</b>	
ADOZIONE A DISTANZA DI UNA MISSIONE	1.881,84	1.693,66	31.352,70	188,18	33.046,36
<b>TOTALE ADOZIONI A DISTANZA</b>					<b>72.237,23</b>
QUOTA GESTIONE	-	-	-	8.026,36	8.026,36

##### 4.1.1.3 Proventi da contratti con enti pubblici

La voce, esclusivamente attribuibile alla gestione in Italia, costituisce i contributi da parte di comuni o regioni relativamente a contratti/rapporti di collaborazione in attività a favore dei minori, o contributi eccezionali a sostegno delle nostre attività.





#### 4.1.1.4 Proventi da raccolta pubblica di fondi

Tali proventi sono iscritti al netto di eventuali spese organizzative quando possibile dagli accordi con gli organizzatori e collaborazioni. Si riporta di seguito specifica tabella riepilogativa delle raccolte pubbliche di fondi effettuate nel corso del 2013 comprensive di destinazione dei fondi raccolti. Per ciascuna viene comunque prodotto un separato rendiconto più dettagliato.

##### Campagna televisiva "Una famiglia e una scuola per ogni bambino" 25 gennaio-10 febbraio 2013

<b>FONDI RACCOLTI</b>	<b>825.655,39</b>
<b>DISTRIBUZIONE FONDI RACCOLTI</b>	
Sostegno alle case famiglia in Congo (RDC)	209.327,69
Sostegno alle case famiglia in Italia	344.327,70
Nuove aule e laboratori nella <i>Ecole de la Liberté</i> , Kinshasa (RDC)	115.000,00
Azienda Agricola - Centro di accoglienza e formazione, Kimpoko (RDC)	157.000,00
<b>Utilizzo netto in attività istituzionali</b>	<b>825.655,39</b>
Spese organizzative (vedi "oneri di promozione e raccolta fondi")	5.582,94

##### Giornate di solidarietà e annuncio missionario, altri eventi

<b>FONDI RACCOLTI</b>	<b>14.689,00</b>
<b>DISTRIBUZIONE FONDI RACCOLTI</b>	
Sostegno case famiglia in Congo (RDC)	14.689,00
Spese organizzative	-
<b>Utilizzo netto in attività istituzionali</b>	<b>14.689,00</b>

#### 4.1.1.5 Proventi da contributi su progetti

Si riportano di seguito i progetti realizzati e le fonti di finanziamento degli stessi.

PROGETTO	COSTO
<i>Centro di accoglienza e formazione - Kimpoko (RDC)</i>	<b>€ 157.000,00</b>
ENTE o FONDAZIONE	Campagna "Una famiglia e una scuola per ogni bambino" gennaio 2013
<b>FINANZIATRICE DEL PROGETTO</b>	<b>€ 157.000,00</b>

PROGETTO	COSTO
<i>Costruzione di 4 nuove aule, acquisto equipaggiamenti e formazione del personale della Scuola della Libertà - Kinshasa (RDC)</i>	<b>€ 69.000,00</b>
ENTE o FONDAZIONE	Campagna "Una famiglia e una scuola per ogni bambino" gennaio 2013
<b>FINANZIATRICE DEL PROGETTO</b>	<b>€ 69.000,00</b>

PROGETTO	COSTO
<i>Nuove aule e laboratori Ecole de la Liberté - Kinshasa (RDC)</i>	<b>€ 115.000,00</b>
ENTE o FONDAZIONE	Campagna "Una famiglia e una scuola per ogni bambino" gennaio 2013
<b>FINANZIATRICE DEL PROGETTO</b>	<b>€ 115.000,00</b>

#### 4.1.2 Oneri da attività istituzionale in Italia

##### 4.1.2.1 Case di accoglienza

La voce è così composta:

	2013 (in €)	2012 (in €)
Gestione strutture	114.379,84	76.163,10
Utenze	38.427,75	39.757,95
Manutenzione struttura	52.287,78	56.255,26
Personale	66.604,27	64.325,01
Personale (oneri previdenziali)	5.631,77	3.653,61
Personale (tfr)	5.091,69	4.924,76
Trasporti	18.113,46	15.750,35
Automezzi (bollo, manuten., assicurazioni)	16.427,50	15.934,61
Assicurazioni	349,64	494,44
Preautonomia	27.451,30	17.373,43
Consulenze e collaborazioni	7.705,20	2.492,20
Spese varie (quote ass., corsi, ecc.)	1.984,60	1.520,60
Imposte	1.012,53	1.001,20
Beneficenza	1.131,46	1.190,36
Sopravvenienze passive (fotovoltaico)	4.029,93	-
Servizi infanzia	2.406,93	1.369,77
<b>Totale</b>	<b>363.035,65</b>	<b>302.206,65</b>

##### 4.1.2.2 Interessi passivi

Corrisponde all'ammortamento e alla quota interessi pagata nelle rate di estinzione del mutuo acceso per l'acquisto dell'immobile Casa Madre per € 8.114,84 per il mutuo Casa Madre, e per il finanziamento di 30 rate acceso per l'acquisto del nuovo pulmino Ford nel 2011, per un totale di € 681,61.

MUTUI E FINANZIAMENTI	2013 (in €)	2012 (in €)
Interessi passivi mutuo Casa Madre	6.000,95	8.114,84
Interessi finanziamento Ford	55,12	681,61
<b>Totale</b>	<b>6.056,07</b>	<b>8.796,45</b>

##### 4.1.2.3 Ammortamento

Corrisponde agli ammortamenti sulle immobilizzazioni materiali relative all'Italia, ovvero:

	2013 (in €)	2012 (in €)
Amm.to Imm.le Casa Madre	50.016,22	49.201,12
Amm.to Attrezzature	5.466,10	3.061,05
Amm.to Automezzi	16.656,01	18.374,80
Amm.to Impianti Generici	11.439,08	10.098,18
Amm.to Mobili e Arredi	3.863,55	3.467,55
<b>Totale</b>	<b>87.440,96</b>	<b>84.202,70</b>

#### 4.1.2.4 *Progetti realizzati*

Vedi la voce "Proventi da contributi su progetti".

#### 4.1.3 *Oneri da attività istituzionale in R.D.C.*

Nella Repubblica Democratica del Congo si svolgono diverse aree di attività che rispecchiano la suddivisione delle voci di costo.

##### 4.1.3.1 *Case di accoglienza*

La voce comprende tutte le spese di funzionamento e manutenzione della missione, costituita dalle strutture di accoglienza per bambini di strada. Questo costo è associato alle tipologie di adozione a distanza "Adotta un bambino", "Adotta una missione" e "Adotta una famiglia".

##### 4.1.3.2 *Adozioni a distanza (alunno)*

La voce comprende le spese scolastiche, gli alimenti, le cure mediche per i bambini che manteniamo e seguiamo direttamente ma che vivono nella baraccopoli di Kinshasa, associato alla tipologia di adozione a distanza "Adotta un alunno".

##### 4.1.3.3 *Altre attività e oneri*

La voce comprende tutte le spese di funzionamento e manutenzione di queste attività in RDC:

	2013 (in €)	2012 (in €)
Azienda Agricola - Centro di accoglienza e formazione di Kimpoko	39.402,14	22.700,48
Totale	<u>39.402,14</u>	<u>22.700,48</u>

##### 4.1.3.4 *Trasferte e volontari*

La voce comprende tutte le spese di viaggio di personale volontario e non verso la Missione e spese connesse al periodo di permanenza (es. assicurazioni).

##### 4.1.3.5 *Materiale dall'Italia*

La voce comprende il materiale donato o acquistato spedito in missione tramite container, comprese le spese di spedizione e acquisto dello stesso.

##### 4.1.3.6 *Progetti realizzati*

Vedi la voce "Proventi da contributi su progetti".

#### 4.1.4 *Movimentazione fondi vincolati*

Indica la quota di movimentazione dei fondi vincolati a copertura del risultato dell'attività istituzionale ripartita.

#### 4.1.5 *Altri proventi non ripartiti*

La voce comprende tutti quei proventi senza una destinazione specificata dal donatore e pertanto considerati non vincolati e quindi anche a copertura delle spese generali e di raccolta fondi. Si suddividono in:



	2013 (in €)	2012 (in €)
Donazioni privati	57.883,20	69.088,41
Donazioni aziende	-	-
Donazioni fondazioni/enti	-	868,10
Quota gestione adozioni a distanza	8.026,35	8.190,40
Interessi attivi conti correnti	504,76	1.274,12
Interessi attivi fondi d'investimento	5.985,69	3.820,20
Proventi straordinari/plusvalenze	10,33	-
<b>Totale</b>	<b>72.410,33</b>	<b>83.241,23</b>

#### 4.1.6 Oneri istituzionali di promozione e raccolta fondi

##### 4.1.6.1 Comunicazione e sensibilizzazione

La voce è così ripartita:

	2013 (in €)	2012 (in €)
Stampe e pubblicazioni	9.796,79	11.306,24
Spedizioni postali	2.215,14	1.660,36
Campagna "Una famiglia e una scuola per ogni bambino"	5.582,94	-
Campagna "Derby per i bambini del Congo"	-	1.378,03
<b>Totale</b>	<b>17.594,87</b>	<b>14.344,63</b>

#### 4.2 Oneri di supporto generale

##### 4.2.1 Spese generali

La voce è così ripartita:

	2013 (in €)	2012 (in €)
Ufficio	7.962,78	7.743,69
Oneri bancari e postali	1.575,37	2.324,00
Consulenze e collaborazioni	2.516,80	3.384,90
Telefonia	6.173,21	15.575,88
Interessi passivi	29,69	140,18
Altri oneri (quote associative, tasse istituzionali, ecc.)	4.817,65	1.469,00
<b>Totale</b>	<b>23.075,50</b>	<b>30.637,65</b>

##### 4.2.2 Ammortamenti

Comprende l'ammortamento dei cespiti "Macchine ufficio".

#### 4.3 Andamento delle attività

L'attività tipica della ONLUS ha generato un utilizzo a fondo vincolato rispettivamente per le attività istituzionali in Italia di € 6.394,47 e per le attività istituzionali nella Repubblica Democratica del Congo una destinazione a fondo vincolato di di € 160.702,16 dopo aver coperto le spese specificatamente sostenute per le attività istituzionali ripartite Italia/RDC. I proventi percepiti senza vincolo di destinazione hanno coperto

parzialmente le altre spese (oneri di promozione e raccolta fondi, e di supporto generale), con un disavanzo di € 16.232,35 che grava sul patrimonio netto.

#### **4.4 Compensi agli organi istituzionali della comunità e al revisore legale dei conti**

Nel corso del 2013, non è stato erogato alcun compenso in denaro o in natura agli organi istituzionali diverso dal normale sostentamento che è implicito della vita comunitaria e della condivisione degli ideali e dei principi dello statuto.

Il revisore legale dei conti ha percepito un compenso di € 2.516,80 relativamente alla revisione del bilancio corrente.

#### **5 Fatti di rilievo avvenuti dopo la chiusura dell'esercizio**

Non esistono fatti di rilievo tali da modificare il presente bilancio avvenuti dopo la chiusura dell'esercizio e ad oggi a nostra conoscenza.

Impruneta, 25 aprile 2013



Il Presidente

don Matteo Galloni



## SCARPELLI E PEZZATI

Studio Associato di Consulenza - Fiscale - Societaria - Direzionale

50131 Firenze • Viale Alessandro Volta, 101

Tel. 055583696 - 055588966 - 055587856 • Fax 055570513 • E-MAIL [studio@scarpelliepezzati.it](mailto:studio@scarpelliepezzati.it)

MASSIMO SCARPELLI - Dottore Commercialista Revisore Contabile  
PATRIZIA SCARPELLI - Ragioniere Commercialista Revisore Contabile  
GIANLUCA PEZZATI - Dottore Commercialista Revisore Contabile  
ELISABETTA BARTALESI - Dottore Commercialista Revisore Contabile

### Relazione del revisore legale dei conti

All' assemblea dei soci della  
Comunità Amore e Libertà ONLUS

Io sottoscritta Rag. Patrizia Scarpelli, nata a Firenze il 17 maggio 1962 ed ivi domiciliata in Viale Alessandro Volta, 101 c.f. SCRPRZ62E57D612M iscritta all'Albo dei Dottori Commercialisti per la giurisdizione del Tribunale di Firenze sez.A al n. 348, iscritta come Revisore contabile nell'apposito registro approvato con D.M. 12.4.95, al n. 53574, incaricata di svolgere la revisione e certificazione del bilancio chiuso al 31.12.2013 della COMUNITA' AMORE E LIBERTA' ONLUS, con sede in Impruneta (FI), località Bottai, Via di Colleramole n.21, codice fiscale 94035390486, dichiaro quanto segue:

1. Ho svolto la revisione contabile del bilancio d'esercizio della Comunità Amore e Libertà ONLUS chiuso al 31 Dicembre 2013, relativamente al bilancio, rendiconto gestionale e nota integrativa. La responsabilità della redazione del bilancio in conformità ai principi contabili illustrati in nota integrativa compete al Presidente della Comunità Amore e Libertà ONLUS. È mia la responsabilità del giudizio professionale espresso sul bilancio e basato sulla revisione contabile.
2. L'esame è stato condotto secondo i principi di revisione emanati dal Consiglio Nazionale dei Dottori Commercialisti e degli Esperti Contabili e raccomandati dalla Consob. In conformità ai predetti principi, la revisione è stata pianificata e svolta al fine di acquisire ogni elemento necessario per accertare se il bilancio d'esercizio sia viziato da errori significativi e se risulti, nel suo complesso, attendibile. Il procedimento di revisione comprende l'esame, sulla base di verifiche a campione, degli elementi probativi a supporto dei saldi e delle informazioni contenuti nei bilanci, nonché la valutazione dell'adeguatezza e della correttezza dei criteri contabili utilizzati e dalla ragionevolezza delle stime effettuate dal Presidente. Ritengo che il lavoro svolto fornisca una ragionevole base per l'espressione del mio giudizio professionale.  
Per il giudizio relativo allo stato patrimoniale dell'esercizio precedente, i cui dati sono presentati a fini comparativi secondo quanto richiesto dalla legge, si fa riferimento alla relazione emessa da me medesima in data 29 Aprile 2012.
3. A mio giudizio, il bilancio d'esercizio della Comunità Amore e Libertà ONLUS al 31 Dicembre 2013, in riferimento agli schemi di bilancio, rendiconto gestionale e nota integrativa, è conforme al principio contabile per gli enti no profit n.1 emanato nel Maggio 2011 dall'OIC, ai principi contabili raccomandati dalla Commissione aziende non profit del Consiglio Nazionale dei Dottori Commercialisti e alle indicazioni dettate dall'agenzia per le ONLUS; esso pertanto rappresenta in modo chiaro, veritiero e corretto la situazione patrimoniale e finanziaria e il risultato economico dell'Ente.

Firenze, 11 Aprile 2014

Rag. Patrizia Scarpelli



***RELAZIONE DEL COLLEGIO DEI SINDACI SULLA  
ATTIVITÀ DI VIGILANZA NELL'ANNO 2013***

Nel corso dell'esercizio chiuso al 31 dicembre 2013 la nostra attività è stata ispirata alle disposizioni di legge e alle Norme di comportamento del collegio sindacale emanate dal Consiglio Nazionale dei Dottori Commercialisti e degli Esperti Contabili.

Abbiamo vigilato sull'osservanza della legge e dello statuto e sul rispetto dei principi di corretta amministrazione.

Abbiamo partecipato alle assemblee dei soci in relazioni alle quali, sulla base delle informazioni disponibili, non abbiamo rilevato violazioni della legge e dello statuto, né operazioni manifestamente imprudenti, azzardate, in potenziale conflitto di interesse o tali da compromettere l'integrità del patrimonio sociale.

Abbiamo acquisito durante le riunioni svolte informazioni sul generale andamento della gestione e sulla sua prevedibile evoluzione, nonché sulle operazioni di maggiore rilievo, per le loro dimensioni o caratteristiche, e in base alle informazioni acquisite, non abbiamo osservazioni particolari da riferire.

Abbiamo acquisito conoscenza e vigilato, per quanto di nostra competenza, sull'adeguatezza e sul funzionamento dell'assetto organizzativo dell'associazione, del sistema amministrativo-contabile, nonché sull'affidabilità di quest'ultimo a rappresentare correttamente i fatti di gestione, anche tramite la raccolta di informazioni dai responsabili



COMUNITÀ AMORE E LIBERTÀ ONLUS  
C.F. 94035390486

## Relazione del Collegio dei Sindaci

---

delle funzioni e l'esame dei documenti dell'associazione, e a tale riguardo non abbiamo osservazioni particolari da riferire.

Nel corso dell'attività di vigilanza, come sopra descritta, non sono emersi altri fatti significativi tali da richiederne la menzione nella presente relazione.

Impruneta, 15 aprile 2014

Il Collegio Sindacale

*Caterina Collini (Presidente)*

*Matteo Gibellini (Sindaco effettivo)*

*Sabina Termanini Mariano (Sindaco effettivo)*

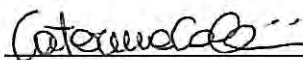
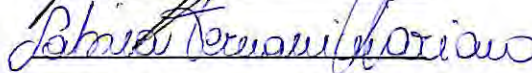



**COMUNITÀ  
AMORE E  
LIBERTÀ ONLUS**  
[www.amlib.org](http://www.amlib.org)

ISTITUTO ITALIANO DONAZIONE  
**ID**  
DONARE CON FIDUCIA

Per la **famiglia**,  
per i **piccoli** e i **poveri**

# Bilancio sociale 2013



[www.amlib.org](http://www.amlib.org)

## CHI SIAMO

<b>La missione e gli obiettivi</b>	<b>3</b>
<b>La nostra storia</b>	<b>4</b>
<b>Il progetto educativo</b>	<b>5</b>
<b>La spiritualità</b>	<b>6</b>
<b>Gli organi sociali</b>	<b>7</b>
<b>Riconoscimenti</b>	<b>7</b>

## LE ATTIVITÀ

<b>Le attività in Italia</b>	<b>8</b>
La Casa Madre di Firenze	8
Comunità di accoglienza per minori	8
Centro socio-educativo	9
<b>Le attività nella Repubblica D. del Congo</b>	<b>10</b>
La Missione Amore e Libertà	10
Accoglienza dei bambini bisognosi	11
Scuola della Libertà	12
Adozioni a distanza	13
La parrocchia	13
L'azienda agricola	15

## COME AIUTARCI

<b>Diventa amico</b>	<b>16</b>
<b>Volontariato</b>	<b>16</b>
<b>Orientamento vocazionale</b>	<b>16</b>
<b>Adozioni a distanza</b>	<b>17</b>
Domande frequenti sulle adozioni a distanza	18
<b>Donazioni</b>	<b>19</b>
<b>Benefici fiscali</b>	<b>19</b>
<b>5 per mille</b>	<b>20</b>
Domande frequenti sul 5 per mille	20
<b>BOLLETTINO POSTALE</b>	<b>21</b>
<b>RID - Domiciliazione bancaria</b>	<b>23</b>



**La Casa Madre di Firenze**



**Scuola della Libertà**



**Come aiutarci**



**DONARE CON FIDUCIA**

## Il marchio IID

La Comunità Amore e Libertà Onlus è Socio Aderente dell'Istituto Italiano della Donazione (IID) che ne verifica annualmente l'attività benefica ispirata a regole di trasparenza, credibilità e onestà (n° aut.ne 2012/03).

L'Istituto Italiano della Donazione (IID) è un'associazione che, grazie ai suoi strumenti e alle verifiche annuali, assicura che l'operato delle Organizzazioni Non Profit (ONP) sia in linea con standard riconosciuti a livello internazionale e risponda a criteri di trasparenza, credibilità ed onestà. Il marchio IID, concesso ai Soci Aderenti, conferma che l'ONP mette al centro del proprio agire questi valori. L'Istituto basa la propria attività sulla Carta della Donazione, primo codice italiano di autoregolamentazione per la raccolta e l'utilizzo dei fondi nel non profit.

Per ulteriori informazioni [www.istitutoitalianodonazione.it](http://www.istitutoitalianodonazione.it).

## Chi siamo

La Comunità Amore e Libertà è una **Associazione senza scopo di lucro (ONLUS)**, con personalità giuridica, riconosciuta dalla Diocesi di Firenze come **Associazione Privata di Fedeli**.

È nata nel 1988 a Firenze ad opera di don Matteo Galloni che ne è il fondatore e di Francesca Termanini che ne è la cofondatrice. È composta da persone di ambo i sessi consacrate al Signore, da laici, da sacerdoti o candidati al sacerdozio, da coppie di sposi e fidanzati con vita comunitaria.



## La missione e gli obiettivi



**COMUNITÀ  
AMORE E  
LIBERTÀ ONLUS**

### La missione

Portare l'annuncio della familiarità di Dio a tutto il mondo perchè:

- vogliamo vivere "come una vera e propria famiglia costruita sul modello e l'esempio della Sacra Famiglia di Nazareth, piccola Famiglia Trinitaria"
- crediamo che la famiglia sia la base e il nucleo portante della società
- vogliamo che ogni uomo, donna, bambino, giovane o anziano abbia una famiglia nella quale crescere e vivere serenamente

### Interventi, obiettivi e finalità

- intervenire nel campo della cultura e della scuola per formare i giovani all'Amore e alla Libertà come dono libero di sé
- accogliere e dare una famiglia ai bambini che per diversi motivi non hanno potuto averla
- portare l'annuncio della salvezza e della familiarità con Dio ai popoli nelle parrocchie
- sostenere le famiglie favorendo l'istruzione e la crescita dei figli e creando possibilità lavorative in funzione dell'autonomia e della dignità del singolo e del nucleo familiare
- formare e sostenere i giovani e le coppie di fidanzati e di sposi per aiutarli a formare famiglie salde e durature
- intervenire a favore della persona con cure mediche, ospedali, ecc. per dare a ciascuno la dignità senza la quale non potrebbe donare amore

### *Maria Madre del Bell'Amore*

La comunità è nata sotto la protezione di Maria Madre dell'Amore e della Libertà, a cui si rivolge per invocare la Sua protezione ed il Suo aiuto per riuscire a vivere e a trasmettere l'Amore e la Libertà di Dio. Quando nel 2000, dopo tanti anni e difficoltà per trovare una stabile sede della comunità, dove poter accogliere tanti bambini e ragazzi bisognosi, si è riusciti finalmente a trovare ed acquistare una casa, questa è stata dedicata a Maria. Da allora l'immagine di Maria Madre del bell'Amore è diventata il simbolo della nostra famiglia.



## La nostra storia

**1988** Nasce la **Comunità Amore e Libertà** ad opera di don Matteo Galloni e Francesca Termanini. I primi consacrati della Comunità si stabiliscono a Firenze e cominciano il loro apostolato nella Diocesi. Altri, chiamati al matrimonio, decidono di condividere la stessa spiritualità.



**1989** Vengono accolti a vivere nella nascente Comunità i primi bambini e ragazzi privi del sostegno familiare.

**1991** Il Cardinale Silvano Piovaneli, Arcivescovo di Firenze, riconosce la Comunità come **Associazione privata di fedeli** e ne approva lo Statuto. Nel frattempo la Comunità è benedetta da nuove vocazioni: si uniscono altri giovani consacrati tra cui ragazzi che sentono la chiamata al sacerdozio.

**1993** Il Ministero dell'Interno riconosce l'associazione Comunità Amore e Libertà come **Ente Morale** dandole personalità giuridica. Nasce il **periodico AL**, pubblicazione di informazione e collegamento con gli amici e associati della Comunità.

**1995** I primi membri della Comunità emettono le professioni perpetue di consacrazione.



**1996** I primi membri della Comunità diventano sacerdoti.

**1997** Nasce la prima Missione Amore e Libertà nella estrema periferia di Kinshasa, la capitale della Repubblica Democratica del Congo.

**1999** L'associazione di diritto civile è iscritta all'**anagrafe delle ONLUS** e prende il nome di Comunità Amore e Libertà Onlus.

**2001** Viene inaugurata dal Cardinale Silvano Piovaneli la nuova sede della Comunità Amore e Libertà, nel comune di Impruneta (FI), località Bottai, denominata Casa Madre.

**2006** Il governo congolese riconosce la **Communauté Amour et Liberté ASBL** di diritto civile congolese con personalità giuridica indipendente con d.m. n° 363/CAB/MIN/J/2006 del 21/09/2006.



**2008** Il Cardinale Ennio Antonelli, Arcivescovo di Firenze, approva a tempo indeterminato lo Statuto della Comunità come *Associazione privata di fedeli*.

**2011** Viene approvato il nuovo statuto di diritto italiano della Comunità Amore e Libertà Onlus.

**2012** La Comunità Amore e Libertà Onlus diventa Socio Aderente dell'**Istituto Italiano della Donazione** (IID).

## Il progetto educativo



Nel 1989 alcuni giovani ospiti della Maddonnina del Grappa di Firenze (Opera della Divina Provvidenza), presso la quale la Comunità Amore e Libertà svolgeva un servizio di volontariato e appoggio educativo, hanno chiesto a don Matteo Galloni di poter vivere con lui all'interno della Comunità Amore e Libertà come nella loro nuova famiglia, avendo visto in lui una figura paterna e in Francesca e nei consacrati figure materne e fraterne. È nata così, da un'esigenza concreta, manifestata dall'incontro con volti concreti di bisognosi, la **Famiglia Amore e Libertà**.

Da allora la Comunità Amore e Libertà è diventata un punto di riferimento per i Servizi Sociali per l'accoglienza di minori privi del sostegno familiare, affidati con prov-

vedimento del Tribunale per i Minorenni o dai Servizi Sociali.

**La Comunità si occupa di accogliere minori privi del sostegno familiare e di donare ad essi il calore e l'affetto di una famiglia, accompagnandoli non solo fino all'autonomia, ma per tutta la vita.**

I minori affidati vengono seguiti in tutte le fasi della loro vita senza limiti di età, per offrire loro la possibilità di studiare e di inserirsi nella società contemporanea, come persone libere e oneste, con prospettive concrete. Per questo sono stimolati a studiare e diplomarsi ed eventualmente a continuare gli studi anche oltre il conseguimento della maturità. Nel corso di questi anni una ventina di ragazzi si sono diplomati, tre si sono laureati, molti altri frequentano l'università ed altri lavorano ed hanno una casa propria.

Il numero dei minori seguiti è comunque limitato perché ci occupiamo solo di progetti a lunga scadenza in funzione dell'autonomia e dell'inserimento attivo nella società continuando a seguire le persone senza limite di tempo.



## La spiritualità

“Dio è amore”  
(1Gv 4,8,16)

“Il Signore è lo Spirito  
e dove c'è lo Spirito  
del Signore c'è libertà”  
(2Cor 3,17)

La Comunità Amore e Libertà è un'Associazione Privata di fedeli riconosciuta dalla Diocesi di Firenze dal 1991.

- I membri della Comunità vogliono cercare di raggiungere, in una dinamica di continua perfezione, **l'intimità più profonda della Libertà e dell'Amore trinitario.**
- Alla base della nostra esperienza c'è il **desiderio di formare una famiglia unita nell'Amore, nella Libertà** e nella comunione secondo le indicazioni date da Gesù ai suoi discepoli nel Vangelo di Giovanni (capp. 13-17), **a imitazione della Famiglia di Nazareth, piccola famiglia trinitaria.** I rapporti fra i membri sono, come in una famiglia, di fraternità. Essi sono reciprocamente fratelli e sorelle, padri e madri nel Signore. I punti cardine della vita comunitaria sono la familiarità con Dio (che si fonda su un'intensa esperienza di preghiera, sulla coerenza di vita e la fedeltà al proprio cammino) e la familiarità fra i membri che si coltiva nella preghiera comunitaria, nella quotidianità di piccole cose vissute insieme con amore.
- I componenti della Comunità vivono i



**consigli evangelici di obbedienza, castità e povertà** per il desiderio di realizzare pienamente l'essere figli di Dio ad imitazione del Figlio Unigenito.

- Noi tutti riconosciamo in **Maria la Madre dell'Amore e la Madre della Libertà** e ci impegniamo ad invocare la Sua protezione ed il Suo aiuto per riuscire a vivere e trasmettere l'Amore e la Libertà di Dio a coloro a cui saremo inviati.
- La vocazione apostolica e missionaria non è bisogno personale di realizzazione ma esigenza stessa dell'amore, la cui essenza è il dono di sé.



# Gli organi sociali

## Comunità Amore e Libertà Onlus

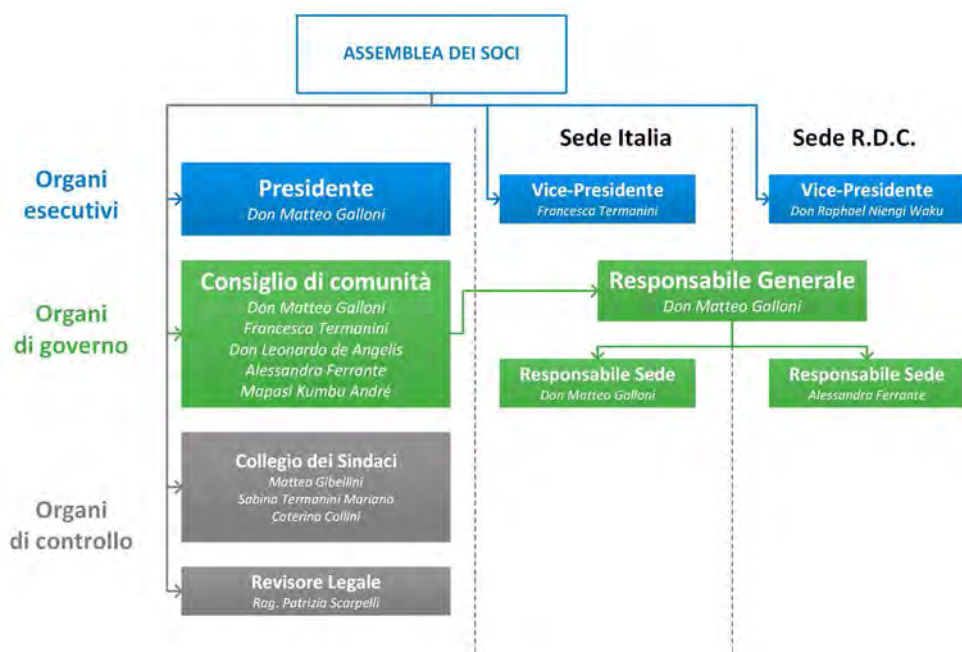

## Riconoscimenti

### Comunità Amore e Libertà Onlus

*(associazione di diritto italiano)*

Nel 1993 la Comunità Amore e Libertà è riconosciuta giuridicamente dal Ministero dell'Interno come **Ente Morale**. Dopo le successive modifiche viene confermato il riconoscimento giuridico e l'iscrizione al n. 430 del Registro delle Persone Giuridiche presso la Prefettura di Firenze. La Comunità Amore e Libertà è iscritta all'Anagrafe Unica **ONLUS** - protocollo n. 2 del 4 febbraio 2005 con decorrenza degli effetti dall'8 gennaio 1999.

La sede legale dell'associazione di diritto italiano è a Impruneta (FI) in via Colleramole 21. Dal 2012 è **Socio Aderente dell'Istituto Italiano della Donazione (IID)** con autorizzazione n° 2012/03.

### Comunità Amore e Libertà

*(associazione privata di fedeli di diritto canonico)*

Il 21 giugno 1991 il Card. Silvano Piovanelli, Arcivescovo di Firenze, riconosce la "piccola Famiglia Amore e Libertà" come **Associazione Privata di Fedeli** approvandone lo Statuto. Il 31 gennaio 2008 il Card. Ennio Antonelli, Arcivescovo di Firenze, approva a tempo indeterminato lo Statuto e con esso il riconoscimento come Associazione Privata di Fedeli.

### Communauté Amour et Liberté Asbl

*(associazione di diritto congolese)*

Con decreto ministeriale n° 363/CAB/MIN/J/2006 del 21 settembre 2006 è riconosciuta giuridicamente come **associazione non lucrativa (ASBL)** dal governo congolese la Communauté Amour et Liberté Asbl. La sede legale dell'associazione di diritto congolese è a Kinshasa, Av. Bosango 35, Masina III.

## Le attività in Italia

### La Casa Madre di Firenze

La Comunità Amore e Libertà Onlus ha aperto a Firenze la sua prima casa nel 1988. Dal 2001 si trova nella sede definitiva in località Bottai, nel comune di Impruneta ai confini della città di Firenze, che è sede legale e centro di gestione amministrativa, finanziaria e organizzativa di tutte le sedi e i partner della Comunità in Italia e all'estero, tra cui:

- Gestione di progetti
- Organizzazione di iniziative a sostegno delle proprie attività istituzionali
- Gestione finanziaria e amministrativa
- Gestione delle Adozioni a Distanza

### Comunità di accoglienza per minori

La Casa Madre è immersa in un giardino di 22.000 mq, con ulivi, alberi da frutta, orti e prati dove si può studiare, pregare, stare insieme fraternamente e giocare in libertà. La proprietà comprende quattro edifici: la Casa Madre, due casette per l'accoglienza e una casetta per gli Sposati Amore e Libertà.

La nostra Comunità **accoglie minori privi, per diversi motivi, del sostegno familiare**. I Progetti Educativi sono a lunga scadenza, in funzione dell'autonomia: i ragazzi possono rimanere da noi finché non sono autosufficienti e in grado di vivere in maniera autonoma. Dal 1989, da quando cioè sono stati accolti i primi minori, molti di loro si sono diplomati, alcuni si sono laureati, si sono inseriti nel mondo del lavoro, si sono sposati e ora vivono una vita autonoma, pur continuando a mantenere un rapporto con la nostra Comunità che con-



siderano un punto di riferimento familiare. La struttura principale è abilitata a **Comunità a dimensione familiare** e può accogliere 8 minori. Le camere da letto sono tutte a due posti, ognuna arredata in modo unico e personalizzate dai ragazzi che le occupano. Ogni camera da letto ha il bagno al quale si accede dalla camera stessa. C'è poi una cucina con sala da pranzo dove ci riuniamo tutti per condividere il pasto e momenti di allegria e festa, oltre a uno studio e una sala dove tutti insieme guardiamo la tv e facciamo incontri e riunioni.

All'interno della casa c'è anche una piccola cappella dedicata a Maria Madre del Bell'Amore.

Come in una famiglia i ragazzi possono rimanere con noi anche dopo la maggiore età fino al raggiungimento della completa autonomia.

Inoltre sono state ristrutturare due casette per l'accoglienza ad uso sociale, per fami-







glie in difficoltà, per i volontari o per persone in cammino di ricerca vocazionale. Le casette sono fornite ciascuna di due camere da letto con bagno e di una sala multiuso che funge da salotto e sala da pranzo con angolo cottura.

### Centro socio-educativo

Nella stessa sede della Casa Madre vengono organizzate diverse attività per bambini e giovani, sia residenti che del quartiere. Tra le attività ricordiamo:

- sostegno post-scolastico
- gite culturali e di amicizia

- **Centro Gioco Educativo Kirikù** per aiutare le famiglie con bambini di età 18-36 mesi.
- Centri Estivi e momenti di gioco, per i quali sono stati costruiti un campo da calcio, uno da pallavolo e una piscina
- corsi di preparazione al matrimonio, per preparare le giovani coppie cristiane a vivere il sacramento del matrimonio e la loro vita insieme in modo maturo e responsabile.
- incontri di spiritualità e preghiera
- accoglienza per periodi di orientamento vocazionale



# Le attività nella Repubblica Democratica del Congo

La Missione Amore e Libertà



## Area geografica d'intervento

L'area geografica d'intervento in cui nel 1997 è sorta la sede della Missione Amore e Libertà è Masina III, uno dei quartieri periferici più poveri della città di Kinshasa, capitale della Repubblica Democratica del Congo.

Il susseguirsi di guerre e dittature che hanno colpito il Congo, hanno portato molte famiglie congolese a sfollare dalle zone di campagna verso le città, e in particolare verso la capitale Kinshasa, che oggi ospita circa 10 milioni di persone che vivono in quartieri disastriati, senza servizi e con pochissime possibilità di lavoro.

Agli orfani di guerra, ai bambini ex soldato o a quelli abbandonati che vivono nelle strade della capitale, si aggiungono ogni giorno altri bambini, anche piccolissimi, abbandonati o cacciati di casa da famiglie

### KINSHASA - R.d. Congo

- circa 10 milioni di abitanti
- 90% della popolazione in condizioni di estrema povertà
- circa 30.000 i bambini di strada
- mancanza di servizi igienici, sanitari, idrici ed elettrici

### I BAMBINI nella R.d. Congo

- 10,2 milioni di bambini sotto i 5 anni
- più di 532.000 bambini muoiono ogni anno (in media 1 ogni minuto)
- 40% affetti da malnutrizione
- più del 50% non ricevono alcuna istruzione (il 78% non termina comunque il ciclo scolastico)



che non sono in grado di sfamarli. Spesso, sotto l'influsso dei predicatori ed esorcisti di varie sette, i bambini vengono accusati di stregoneria, cioè di essere la causa delle disgrazie della famiglia, e finiscono sulla strada, vittime potenziali di violenze e abusi di ogni tipo.

L'UNICEF stima che, nella sola Kinshasa, siano circa 30.000 gli shegué, i bambini (e bambine) di strada, che sopravvivono di lavoretti nei mercati, di elemosine e piccoli furti, ma spesso anche di prostituzione. Il tasso di malattie e mortalità è altissimo, spaventose le violenze che subiscono durante le ricorrenti retate della polizia o da parte dei ragazzi più grandi.

La situazione economica è estremamente critica e la moneta locale è in balia di una fortissima quanto fluttuante svalutazione; acquistare la merce è diventato estremamente difficoltoso oltre che costoso. Non esiste una sanità pubblica e le cure sono lasciate alle tradizioni dei riti tribali e dei "sorciers" (stregoni); gli ospedali che funzionano sono tutti a pagamento e insufficienti per la popolazione.

La scuola pubblica è in ogni ordine e grado a pagamento e l'istruzione diventa appannaggio di poche famiglie privilegiate che possono sostenere gli elevati costi della scuola privata.

Il poverissimo quartiere periferico in cui si trova la Comunità Amore e Libertà riflette ed estremizza tutte le problematiche finora descritte ed è caratterizzato da una situazione demografica assai particolare: le famiglie hanno in media 7 figli che vivono di stenti e spesso denutriti.

La mancanza di scuole pubbliche gratuite ha portato la popolazione ad un tasso di

analfabetismo elevatissimo e i più poveri riescono a parlare solo la lingua locale non conoscendo nemmeno la lingua ufficiale del paese, il francese.

### Accoglienza dei bambini bisognosi

La Comunità Amore e Libertà accoglie al suo interno bambini e bambine orfani o comunque privi della famiglia di origine. Questi bambini e ragazzi spesso vivono sulla strada. Dormono sui cigli delle strade diventando così facile preda di malintenzionati, e rischiando ogni giorno di morire per violenze, denutrizione e malattia.

Attualmente vivono nella sede della Comunità 38 bambini, maschi e femmine, tra i 4 e i 20 anni. La Comunità costituisce per questi piccoli una famiglia, quella che purtroppo è loro venuta meno, occupandosi della loro cura e educazione. Si prende a carico la loro istruzione scolastica e professionale con il preciso obiettivo di facilitarne il rientro nella società, rendendoli portatori di una nuova cultura basata sui valori della solidarietà, onestà, impegno nel lavoro, amore per la famiglia, pace.

A tal fine ha costruito una casa di accoglienza per le bambine e una per i bambini. Per garantire l'efficienza e l'autosufficienza il complesso è stato dotato di cisterna, autoclave e di un gruppo elettrogeno. Inoltre, è stata realizzata una struttura adibita a refettorio, cucina, lavanderia e magazzini. Alcune stanze sono adibite allo studio. Vi sono anche alcune stanze per accogliere i volontari che vengono dall'Europa.





## La Scuola della Libertà

Per fronteggiare il problema dell'analfabetismo dilagante la Comunità ha realizzato fino ad ora la costruzione di aule scolastiche al fine di arrivare a seguire i bambini dalla scuola materna fino alle scuole superiori, per poi proseguire con corsi di specializzazione tecnica e di appoggio universitario.



Abbiamo dotato la scuola di una biblioteca per offrire agli studenti un luogo dove poter studiare e per stimolarli culturalmente attraverso la lettura di testi di ogni genere e di approfondimento. Abbiamo costruito dei laboratori dotati di materiale scientifico e un'aula informatica.

La scuola è ancora in via di ampliamento, le esigenze del posto sono infatti sempre di più e l'attuale complesso scolastico non è sufficiente a soddisfarle. È necessario costruire altre aule e altri laboratori ogni anno. Le finalità del progetto educativo sono:

- insegnare ai bambini a leggere e scrivere facendo loro apprendere anche la lingua ufficiale, il francese; avvicinarli alla storia del loro Paese e del loro popolo per creare una coscienza di "nazione" che vada al di là delle identificazioni tribali;
- trasmettere loro, tramite le modalità didattiche e relazionali utilizzate dalla Comunità Amore e Libertà, **il senso di famiglia e di solidarietà**; far crescere in loro una coscienza che li renda capaci di inserirsi adeguatamente nella società e di **diffondere una cultura di pace**;
- **offrire domani degli sbocchi lavorativi** con aule di scuola professionale e insegnando l'uso del computer.
- aiutare con **borse di studio** gli alunni più meritevoli per frequentare corsi universitari per creare nuovi insegnanti, nuovi medici, persone preparate per guidare il paese.

Oggi la scuola conta 29 classi e accoglie circa 1.000 bambini e ragazzi ogni anno.



## Adozioni a distanza

Attraverso le adozioni a distanza la Comunità cerca di aiutare le famiglie più povere del quartiere che non hanno la possibilità di sostenere le spese delle rette scolastiche per i propri figli né hanno le possibilità di sfamarli o pagare le cure mediche necessarie. In questo modo si garantisce ai bambini un pasto al giorno, la retta scolastica e le cure necessarie. Adottare un bambino a distanza significa garantirgli un aiuto dall'infanzia fino al completamento del ciclo scolastico, quando cioè sarà in grado, con l'istruzione e il sostegno ricevuto, di avviarsi a un'attività lavorativa che possa mantenere lui e la sua futura famiglia. Seguiamo attualmente circa 200 bambini.

Per dare la possibilità di lavorare ai genitori disoccupati abbiamo avviato anche **l'adozione di un papà (o una mamma) a distanza**. Col terreno acquistato lungo il fiume nella periferia di Kinshasa, abbiamo avviato un progetto agricolo in cui oltre a dare lavoro a genitori disoccupati, con quello che ricaviamo dal raccolto aiutiamo orfani e anziani che non possono contare sull'aiuto dei parenti. Adottando un papà o una mamma a distanza si darà così la possibilità ai genitori di avere la dignità di un lavoro e di mantenere tutta la loro famiglia. Attualmente abbiamo circa 100 persone che lavorano presso la Comunità Amore e Libertà.

## La parrocchia

La parrocchia Saint Luc Banabakintu copre una popolazione di più di 90.000 abitanti. È affidata a due sacerdoti appartenenti alla Comunità Amore e Libertà, che si prendono cura dei problemi spirituali e sociali della parrocchia che sorge in un quartiere molto povero dove quasi sempre manca la luce e l'acqua, non esistono strutture pubbliche (ospedali, dispensari e scuole) e la gente vive in baracche arrangiate con lamiere o altro materiale di recupero.

Oltre a svolgere le funzioni religiose, viene promossa la **formazione morale e spirituale dei giovani** del luogo affinché diventino un veicolo di trasmissione dei valori evangelici di solidarietà, onestà, impegno nel lavoro, amore e rispetto per la famiglia.



Le attività



Col passare del tempo la Comunità Amore e Libertà è diventata un importante **punto di riferimento** per i bambini privi del sostegno familiare e per gli abitanti del quartiere che, non potendo contare sull'assistenza dell'attuale governo, trovano in essa l'unico centro dove rivolgersi in caso di bisogno, sia esso economico, spirituale, educativo o sanitario. La popolazione locale è direttamente coinvolta nelle attività della Comunità stessa che ha cercato il personale necessario alla gestione della Missione, Scuola, Parrocchia, Azienda Agricola, ecc., fra le persone del luogo.

Lo stesso Cardinale Frédérik Etsou, Arcivescovo di Kinshasa scomparso il 6 gennaio 2007, aveva chiesto alla nostra comunità di prendere a carico la succursale di S. Luc Banabakintu, nella estrema periferia di Kinshasa, elevata a Parrocchia nel dicembre del 2004, e seguiva personalmente le attività e ne appoggiava e promuoveva lo sviluppo. Attualmente anche il nuovo Cardinale Arcivescovo di Kinshasa Mons. Laurent Monsengwo Pasinya ha effettuato una visita pastorale e ci ha incoraggiati a continuare nel lavoro intrapreso.

Abbiamo iniziato la **costruzione di una nuova Chiesa** che possa accogliere circa 3.000 persone, per facilitare la partecipazione della popolazione alle funzioni religiose e favorire la trasmissione dei principi evangelici ed il senso di solidarietà e speranza per il futuro, che i missionari impegnati nella Comunità Amore e Libertà mostrano col loro impegno quotidiano. Fino ad oggi le funzioni vengono svolte sotto una tettoia.





## L'azienda agricola

Per aiutare le famiglie in difficoltà e che non hanno la possibilità di lavorare a causa delle condizioni del Paese, la Comunità Amore e Libertà ha acquistato un terreno e impiega nel lavoro agricolo padri di famiglia ai quali viene dato un stipendio per il loro lavoro. L'utile ricavato è utilizzato per il sostentamento dei malati e anziani del quartiere, fascia di popolazione lasciata completamente senza assistenza dallo Stato.

- Abbiamo trasferito nell'azienda un primo gruppo di giovani che segue la fattoria. Vorremmo farne venire degli altri.
- Abbiamo iniziato dei corsi di formazione di cultura di base, agricola, zootecnica e umana.
- Abbiamo installato delle vasche per iniziare e potenziare l'allevamento dei pesci.
- Abbiamo iniziato un allevamento di maiali e galline. Vorremmo potenziare le attività agricole e iniziare piantagioni di vari alberi da frutto.



# Comunicazione e sensibilizzazione

## La rivista "AL"

Il periodico quadrimestrale "AL", distribuito gratuitamente a tutti gli amici in forma cartacea, e disponibile a tutti on line, continua con impegno la sua opera di comunicazione e aggiornamento su quelli che sono i progetti e la situazione nelle aree e nei paesi in cui operiamo.

## Bilancio sociale

Il bilancio sociale annuale intende mostrare i principi a cui si ispira l'opera della comunità, i progetti e gli sviluppi delle attività, opere, iniziative e strutture nei paesi dove operiamo, oltre alla pubblicazione dei dati di bilancio d'esercizio.

Questa pubblicazione vuole dare fiducia, trasparenza e chiarezza a chi ci sostiene ogni anno con il suo contributo e il suo impegno.



## Sito internet www.amlib.org

La presenza sul web della Comunità Amore e Libertà Onlus garantisce un accesso

immediato e aggiornato a tutte le nuove iniziative e le informazioni importanti,

Dal 1988 la Comunità Amore e Libertà Onlus opera in Italia e nella Repubblica Democratica del Congo per dare futuro e speranza a tanti bambini. Li accoglie, li fa studiare, con l'affetto e il calore di una famiglia, seguendoli per tutta la vita. Ogni uomo, donna, bambino, giovane o anziano ha diritto a una famiglia nella quale crescere e vivere serenamente: accoglienza, affetto, istruzione e dignità del lavoro.



dando a tutti gli amici e a chiunque la possibilità di seguire e sostenere in qualsiasi momento le nostre attività di solidarietà a favore dei più piccoli e poveri.

### Sensibilizzazione e annuncio missionario

La Comunità si impegna nella sensibilizzazione e nell'annuncio Missionario in diverse realtà: nelle parrocchie, in pranzi e cene di beneficenza, negli spettacoli, ecc..

Unitamente a questo svolge anche la preparazione dei Volontari che vogliono fare

un'esperienza missionaria e aiutare concretamente nella Missione in Congo. Offre anche periodi di orientamento vocazionale ai giovani che lo desiderano.

## Aggiornamenti attività e indici 2013

Nella **Casa Madre di Impruneta (FI)** proseguono i servizi residenziali con i 5 minori attualmente accolti, e il progetto sperimentale "Studiamo insieme in allegria" di tipo diurno-residenziale che quest'anno ha accolto 2 bambini del nostro quartiere.

Sono stati accolti in preautonomia 2 ragazzi stranieri meritevoli provenienti dalla nostra scuola a Kinshasa, ai quali è stata offerta la possibilità di frequentare l'università in Italia. Sono attualmente 8 i ragazzi seguiti in preautonomia che proseguono negli studi universitari, post-diploma e nella ricerca di un lavoro. Prosegue inoltre l'accoglienza temporanea di una famiglia in difficoltà.

Tra le novità del 2013 spicca l'apertura di un Centro gioco educativo per sostenere le famiglie con bambini di età 18-36 mesi, che ha riscontrato un ottimo successo nelle adesioni e nella valutazione di qualità del servizio.

Nella **Missione a Kinshasa** (Repubblica Democratica del Congo) nell'anno 2013

non ci sono state sostanziali variazioni nel numero di minori accolti. Sono proseguiti i lavori di ampliamento e ristrutturazione della Scuola della Libertà. Le iscrizioni nell'anno scolastico 2013-2014 sono state di 804 alunni.

### Beneficiari servizi Casa Madre Impruneta (FI) - Anno 2013

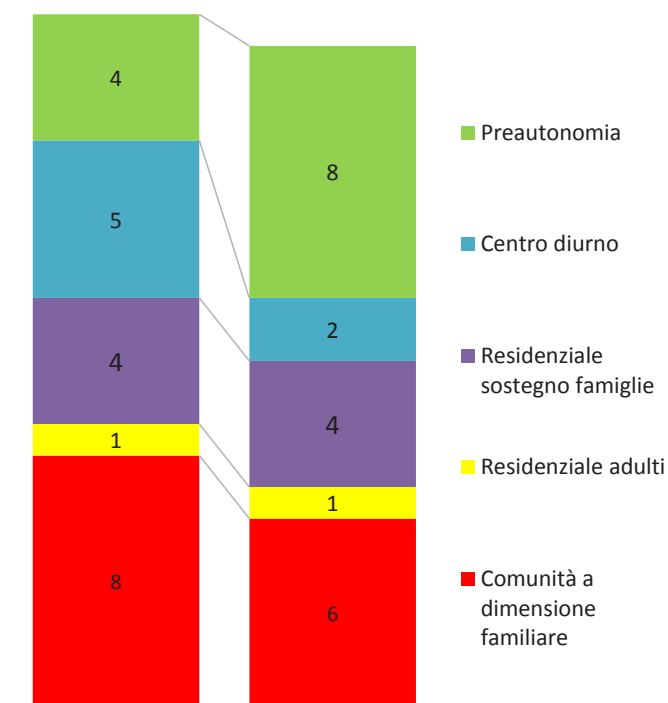

# Campagne televisive di solidarietà

Una famiglia e una scuola per ogni bambino (25 gennaio-10 febbraio 2013)

Segretariato Sociale RAI, RAI 1, RAI 2, RAI 3 - Mediafriends, Rete 4, Canale 5, Italia 1 - La7, La7d TIM, Vodafone, Wind, 3, PosteMobile, CoopVoce, Nòverca - Telecom Italia, Infostrada, Fastweb, TeleTu, Twt

Fondi raccolti: 825.655 Euro

Fondi netti utilizzati in attività istituzionali: 825.655 Euro

Si è svolta dal 25 gennaio al 10 febbraio 2013 la campagna di raccolta fondi finalizzata a sostenere le attività della Comunità Amore e Libertà Onlus a favore dei bambini privi del sostegno familiare e delle famiglie povere.

I fondi sono stati raccolti tramite il numero breve unico 45506 utilizzato per l'invio delle donazioni da parte dei privati attraverso sms e telefono fisso, gentilmente accordatoci dalle compagnie telefoniche **TIM, Vodafone, WIND, 3, PosteMobile, CoopVoce e Nòverca** (per la telefonia mobile) e dalle compagnie telefoniche **Telecom Italia, Infostrada, Fastweb, TeleTu e TWT** per la telefonia fissa.

L'ottimo risultato ottenuto dalla campagna è stato possibile grazie al patrocinio e sostegno del **Segretariato Sociale RAI**, agli spazi concessi dalle trasmissioni di **Rai 1, Rai 2 e Rai 3**, agli spazi sociali **MediaFriends** su **Rete 4, Canale 5, Italia 1,**

agli spazi sociali di **La7 e La7d**, agli spazi concessi dalle trasmissioni di **Mediaset** su **Canale 5**.

Ringraziamo particolarmente tutte le trasmissioni televisive RAI e MEDIASET che ci hanno ospitato in studio o attraverso clip o interviste, che ci hanno permesso di comunicare e raccontare con le nostre testimonianze e filmati le realtà e le attività che ogni giorno viviamo e portiamo avanti e poter spiegare adeguatamente il nostro messaggio di solidarietà: **La vita in diretta, Uno mattina, Domenica In, Fuori Tg, Buongiorno Elisir, Mattina in Famiglia, Cose dell'altro Geo, Tg3, Linea Verde, Le amiche del sabato, La domenica sportiva, Tg2, Striscia la notizia, Rai News 24, Diritti, Linea Verde Orizzonti, Le storie, TGR Toscana, Buongiorno Regione Toscana, Tg1, I migliori anni, Il caffè, L'eredità, 90° minuto, Codice a barre, Quelli che il calcio, Tg2 Insieme, A sua immagi-**

**AIUTACI  
A DARE UNA FAMIGLIA  
E UNA SCUOLA  
A TUTTI I BAMBINI**

INVIA UN SMS O CHIAMA DA RETE FISSA IL

# 45506

 **COMUNITÀ  
AMORE E  
LIBERTÀ ONLUS**  
www.amlib.org

Dal 25 gennaio al 10 febbraio

**DONA 2€** con SMS da cellulare personale  

**CARTA DI CREDITO**  
 su [WWW.AMLIB.ORG](http://WWW.AMLIB.ORG)

**DONA 5/10€** chiamata da rete fissa  

**C/C POSTALE**  
 n° **13344502**

**DONA 2€** chiamata da rete fissa  



**ne, Porta a porta, Alle falde del Kilimangiaro, Verdetto finale, Rai sport, Sabato Sprint, Tg2 Dossier, Chi l'ha visto, Pomeriggio Sport, Tv7, Agorà.**

Un grazie anche a tutte le tv locali, ai giornali e a tutti coloro che non abbiamo nominato ma che con il loro impegno hanno contribuito alla buona riuscita di questa campagna.

La campagna ha ottenuto un ottimo risultato, con la raccolta netta di € 825.655 che sono stati così destinati:

- Sostenere per un anno la **Comunità di accoglienza per minori "Casa Madre" (€ 344.328)** in Italia. Il centro accoglie minori privi, per diversi motivi, del sostegno familiare, con progetti educativi a lunga scadenza in funzione dell'autonomia: i ragazzi rimangono da noi finché non sono auto-

sufficienti e in grado di vivere in maniera autonoma. Attualmente la struttura accoglie 8 minori, 3 ragazzi in pre-autonomia e 1 famiglia in difficoltà. Inoltre il centro, oltre ad accogliere stabilmente bambini, giovani o famiglie, rappresenta un punto di incontro e di servizi rivolti ai minori in difficoltà del quartiere e della popolazione circostante, offrendo servizi di doposcuola, centri estivi e accoglienza semi-residenziale e diurna a bambini e giovani di famiglie in difficoltà su segnalazione dei servizi sociali o della popolazione del quartiere.

- Sostenere per un anno le **Case Famiglia nella Rep. Dem. del Congo (€ 209.328)** dove attualmente vivono stabilmente 38 "figli e figlie", bambini privi del sostegno familiare che trovano nelle nostre sedi amore e possibilità di studio per poter così





sperare in una vita e un futuro migliore.

- **Costruire 3 nuove aule-studio per la "Scuola della Libertà" (€ 115.000)** nella R.d. Congo. La Scuola della Libertà è l'unica struttura scolastica del quartiere di oltre 80.000 abitanti e offre alle famiglie del quartiere di Masina III la possibilità di far studiare i loro bambini. Attualmente segue circa 900 bambini a partire dalla scuola materna fino alla maturità, ma sono ancora tanti i bambini del quartiere di Masina (Kinshasa - R.D. Congo) che non vanno a scuola e tanti che vorrebbero continuare gli studi con corsi di specializzazione e professionali.

- **Ampliamento Centro di accoglienza e formazione di Kimpoko (€ 157.000):** l'azienda agricola di Kimpoko, di oltre 16 ettari, è già attiva nella produzione agricola e nell'allevamento e già offre posti di lavoro a tanti padri e madri di famiglia dando loro la possibilità di sostenere economi-

camente la loro famiglia. È stata avviata la realizzazione di un centro formativo per bambini, giovani e adulti. Tra le azioni da completare per la prosecuzione del progetto ci sono il completamento del muro di recinzione perimetrale, già realizzato per circa il 50% del perimetro, per garantire la sicurezza dei bambini frequentanti il centro, e la sistemazione delle aree verdi circostanti le aree di formazione con piante, alberi da frutto e da giardino. Inoltre, per poter accogliere bambini e giovani per periodi di formazione stagionale e residenziale, è prevista la ristrutturazione e ampliamento di due dormitori per bambini e giovani.

I costi della campagna, non decurtati dai fondi raccolti, ammontano a € 5.583.

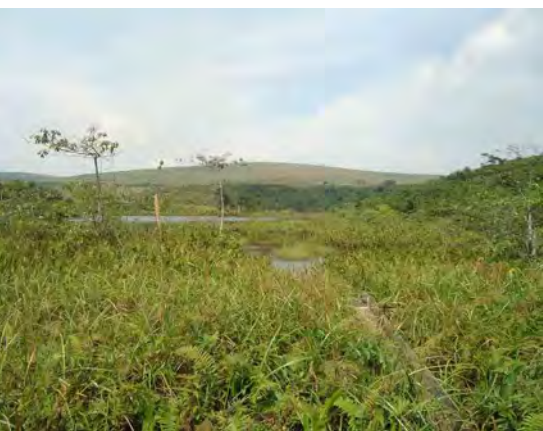

## Contributi di enti e fondazioni

Progetto "Costruzione di nuove aule, acquisto equipaggiamenti e formazione del personale della Scuola della Libertà", Kinshasa (RDC) - Costo € 184.000

*Campagna televisiva "Una famiglia e una scuola per ogni bambino - gennaio 2013"*

**Contributo: 115.000 Euro**

*Conferenza Episcopale Italiana*

**Contributo: 69.000 Euro**

Con questo progetto siamo riusciti a proseguire nella costruzione di 4 nuove classi della Scuola della Libertà di Kinshasa.

Inoltre, per mantenere alto il livello di efficienza e di qualità della scuola, sono stati acquistati nuovi strumenti pedagogici e libri di testo, oltre alla realizzazione di corsi di aggiornamento per il personale docente durante tutto l'anno.

Grazie a questi interventi la Scuola della Libertà continua a distinguersi tra le altre scuole della periferia di Kinshasa, e il livello di preparazione dei nostri studenti è equiparabile a quello delle migliori scuole al centro di Kinshasa.



# Stato patrimoniale

IN EURO

## ATTIVO

	2013	2012
Immobilizzazioni materiali	1.216.581	1.232.076
Crediti vs finanziatori	87.081	233.853
Crediti vs partner	90.531	25.979
Crediti vs altri	35.083	20.490
Fondi investimento	450.000	250.000
Disponibilità liquide	51.273	85.132
Ratei e risconti attivi	16.285	4.830
<b>TOTALE ATTIVO</b>	<b>1.946.834</b>	<b>1.852.359</b>

## PASSIVO

Patrimonio libero	1.115.500	1.083.044
Fondo vincolato Italia	80.000	86.394
Fondo vincolato RDC	598.424	437.722
Risultato d'esercizio	-16.232	32.456
<b>TOTALE PATRIMONIO NETTO</b>	<b>1.777.692</b>	<b>1.639.617</b>
Tfr lavoro subordinato	5.258	3.267
Acconti	50.000	50.000
Debiti verso banche	8.450	6.029
Debiti verso fornitori	23.215	25.156
Debiti verso partner	200	-
Mutui ipotecari	80.768	117.708
Altri finanziamenti	-	8.817
Ratei passivi	1.250	1.766
<b>TOTALE PASSIVO</b>	<b>1.946.834</b>	<b>1.852.359</b>

## Da dove vengono i fondi

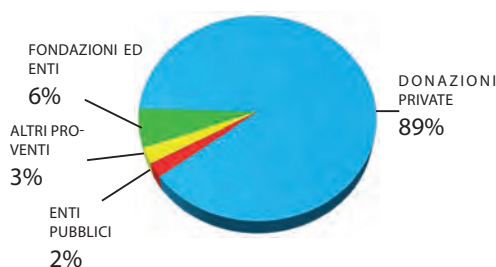

## Come sono utilizzati i fondi

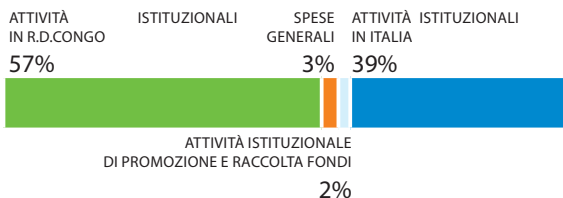

## Dalla relazione del revisore legale dei conti emessa il 29 aprile 2013

Io sottoscritta Rag. Patrizia Scarpelli [...] iscritta all'Albo dei Dottori Commercialisti per la giurisdizione del Tribunale di Firenze sez.A al n.348, iscritta come Revisore contabile nell'apposito registro approvato con D.M. 12.4.95, al n. 53574, incaricata di svolgere la revisione e certificazione del bilancio chiuso al 31.12.2012 della Comunità Amore e Libertà [...], codice fiscale 94035390486, dichiaro quanto segue:

1. Ho svolto la revisione contabile del bilancio d'esercizio [...] chiuso al 31 Dicembre 2012, relativamente al bilancio, rendiconto gestionale e nota integrativa. [...] È mia la responsabilità del giudizio professionale espresso sul bilancio e basato sulla revisione contabile.

2. L'esame è stato condotto secondo i principi di revisione emanati dal Consiglio Nazionale dei Dottori Commercialisti e degli Esperti Contabili e raccomandati dalla Consob. [...] Ritengo che il lavoro svolto fornisca una ragionevole base per l'espressione del mio giudizio professionale. Per il giudizio relativo allo stato patrimoniale dell'esercizio precedente, i cui dati sono presentati ai fini comparativi secondo quanto richiesto dalla legge, si fa riferimento alla relazione emessa da me medesima in data 26 aprile 2012.

3. A mio giudizio, il bilancio d'esercizio della Comunità Amore e Libertà Onlus al 31 Dicembre 2012, in riferimento agli schemi di bilancio, rendiconto gestionale e nota integrativa, è conforme al principio contabile per gli enti no profit n.1 emanato nel Maggio 2011 dall'OIC, ai principi contabili raccomandanti dalla Commissione aziende non profit del CNDCEC e alle indicazioni dettate dall'agenzia per le ONLUS; esso pertanto rappresenta in modo chiaro, veritiero e corretto la situazione patrimoniale e finanziaria e il risultato economico dell'Ente.

Rag. Patrizia Scarpelli

# Rendiconto della gestione

IN EURO

## PROVENTI E ONERI ISTITUZIONALI

	2013		2012	
	Italia	R.d.C.	Italia	R.d.C.
<b>Proventi ripartiti</b>				
Contributi su progetti	-	69.000	-	175.688
Donazioni privati, aziende e ass.	15.427	22.625	4.634	23.864
Adozioni a distanza (alunno)	-	31.781	-	32.547
Adozioni a distanza (altro)	-	40.457	-	41.166
Donazioni in natura	-	-	-	-
Contratti con enti pubblici	26.616	-	20.012	-
Raccolta pubblica di fondi	344.328	496.017	350.000	391.001
Proventi straordinari	-	-	4.000	-
5 per mille	22.240	-	22.955	-
	<b>408.611</b>	<b>659.879</b>	<b>401.600</b>	<b>664.267</b>
<b>Oneri ripartiti</b>				
Progetti realizzati	-	272.000	-	315.000
Case di accoglienza	363.036	114.658	302.207	57.640
Interessi passivi	6.056	-	8.796	-
Adozioni a distanza (alunno)	-	33.623	-	33.894
Altre attività e oneri	-	39.402	-	22.700
Trasferte e volontari	-	32.725	-	17.642
Materiale dall'Italia	-	6.769	-	31.107
Ammortamenti	87.441	-	84.203	-
	<b>456.533</b>	<b>499.177</b>	<b>395.206</b>	<b>477.984</b>
<b>Altri proventi e oneri</b>				
Movimentazione fondi vincolati (Risultato attività istituzionale ripartita e fondi)	-6.394	160.702	6.394	186.283
Altri proventi non ripartiti	72.410		83.241	
Oneri di promozione e raccolta fondi	17.595		14.345	
<b>TOTALE PROVENTI ATT. ISTITUZIONALE</b>	<b>1.140.900</b>		<b>1.149.108</b>	
<b>TOTALE ONERI ATT. ISTITUZIONALE</b>	<b>1.127.612</b>		<b>1.080.212</b>	
<b>ONERI DI SUPPORTO GENERALE</b>				
Spese generali	23.076		30.638	
Ammortamenti	6.445		5.803	
	<b>29.520</b>		<b>36.440</b>	
<b>RISULTATO DI GESTIONE</b>	<b>-16.232</b>		<b>32.456</b>	

La nota integrativa al bilancio e la relazione del revisore legale sono disponibili on-line all'indirizzo [www.amlib.org](http://www.amlib.org).

# Indicatori di efficienza

## Indicatore di efficienza gestionale

I grafici seguenti mostrano la ripartizione dei proventi e l'utilizzo delle risorse tra le diverse aree di attività. Permettono inoltre di comparare l'andamento di proventi e oneri tra il 2012 e 2013.

Valori in migliaia di euro

### 2013

#### TOTALE PROVENTI

**1.140**

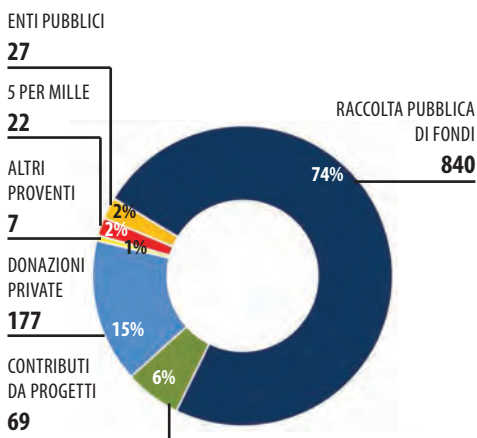

#### TOTALE ONERI

**1.002**

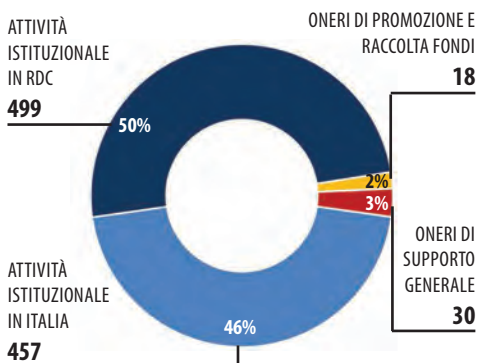

### 2012

#### TOTALE PROVENTI

**1.149**

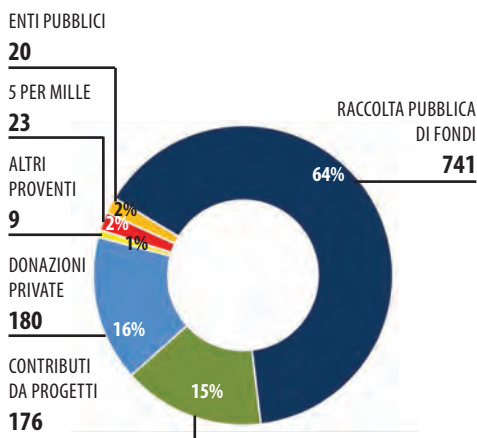

#### TOTALE ONERI

**924**

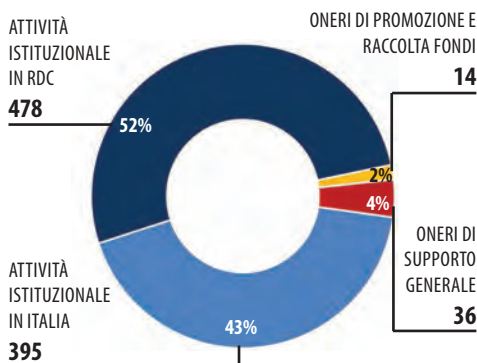



Valori in migliaia di euro

## 2013

ATTIVITÀ ISTITUZIONALE  
IN R.D.CONGO

**499**

ONERI DI  
SUPPORTO GENERALE

**30**

ATTIVITÀ ISTITUZIONALE  
IN ITALIA

**457**



ONERI DI PROMOZIONE  
E RACCOLTA FONDI

**18**

## 2012

ATTIVITÀ ISTITUZIONALE  
IN R.D.CONGO

**478**

ONERI DI  
SUPPORTO GENERALE

**36**

ATTIVITÀ ISTITUZIONALE  
IN ITALIA

**395**



ONERI DI PROMOZIONE  
E RACCOLTA FONDI

**14**

### Indice di efficienza della raccolta fondi

L'indicatore esprime la quota di spesa per la raccolta fondi per ogni euro ricevuto. Nel 2013, per ciascun euro ricevuto, 1 centesimo è stato utilizzato per la realizzazione delle iniziative di raccolta fondi.

Valori su base 1 euro

## 2013

FONDI RACCOLTI  
**0,98**

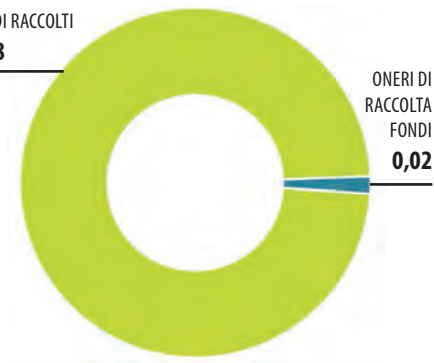

ONERI DI  
RACCOLTA  
FONDI  
**0,02**

	Valori in migliaia di euro	Valori su base 1 euro
<b>Totale fondi raccolti</b>	<b>1.140,9</b>	<b>1,00</b>
Oneri di raccolta fondi	17,6	0,02
<b>Raccolta fondi netta</b>	<b>1.123,3</b>	<b>0,98</b>

## 2012

FONDI RACCOLTI  
**0,99**

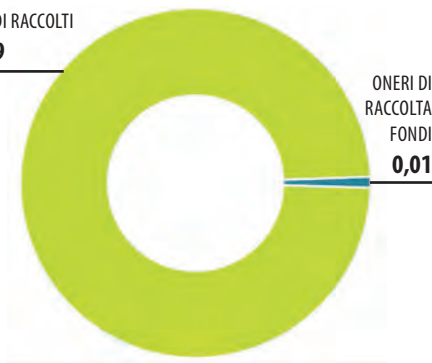

ONERI DI  
RACCOLTA  
FONDI  
**0,01**

	Valori in migliaia di euro	Valori su base 1 euro
<b>Totale fondi raccolti</b>	<b>1.149,1</b>	<b>1,00</b>
Oneri di raccolta fondi	14,3	0,01
<b>Raccolta fondi netta</b>	<b>1.134,7</b>	<b>0,99</b>

## Diventa amico

La Comunità Amore e Libertà Onlus è aperta a tutti coloro che vogliono conoscere la nostra spiritualità, le realtà dei luoghi dove operiamo e i progetti che realizziamo. **Diventare Amico** significa poter conoscere, contribuire e partecipare alle iniziative che portiamo avanti. Diventando Amico potrai:

- **ricevere gratuitamente la rivista AL** per essere sempre informato sulle nostre attività e sulla situazione delle zone in cui operiamo
- **sostenerci** attraverso delle donazioni benefiche o attraverso l'adozione a distanza di un bambino o di una famiglia povera
- partecipare alle **iniziative di beneficenza e alle attività** organizzate dalla comunità o aiutare concretamente come **volontario** nelle nostre sedi in Italia e all'estero

## Volontariato

Se vuoi impegnarti di più e desideri essere partecipe direttamente della vita delle nostre case, puoi fare volontariato presso una delle nostre sedi. C'è tanto da fare, sia in Italia che in Congo.

**Essere volontario** significa:

- Fare qualcosa di concreto a sostegno dei più poveri e dei bisogni materiali delle nostre strutture
- Puoi anche passare un periodo presso la nostra Comunità, durante il quale parteciperai attivamente alla nostra vita, conoscerai e **condividerai la nostra esperienza**, il nostro modello educativo e la nostra spiritualità

## Orientamento vocazionale

È possibile compiere da noi periodi di orientamento vocazionale. Contattaci ai recapiti sul retro per un appuntamento.



## Adozioni a distanza

Significa prendere un impegno per aiutare qualcuno in stato di estrema povertà ad avere un futuro che diversamente non potrebbe avere. È un impegno duraturo che ci permette di programmare un intervento a lunga scadenza.

**Puoi scegliere liberamente la tipologia di adozione a distanza da sostenere e anche il tuo contributo mensile.** Ma ricorda:

**L'adozione a distanza è un impegno preso con la vita di una persona!**

Come aiutarci

**60€** al mese

### ADOTTA UN ALUNNO



#### SOSTIENI STUDIO, ALIMENTI E CURE MEDICHE DI UN BAMBINO

In Congo i bambini poveri soffrono di malnutrizione e non possono studiare perchè tutte le scuole sono a pagamento. Molti vivono in famiglie numerose perchè orfani di guerra o malattia.

I nostri missionari si occupano ogni settimana di distribuire gli alimenti di mantenimento del bambino, pagare le rette e il materiale scolastico, e fornire le vaccinazioni e le cure mediche di cui ha bisogno.

**120€** al mese

### ADOTTA UN BAMBINO



#### DAI UNA FAMIGLIA, UNA CASA E UNA SCUOLA A UN BAMBINO DI STRADA

Consenti ad un bambino abbandonato di avere una casa, una scuola e una famiglia che lo accompagni nella sua crescita. In Congo l'estrema povertà e le false credenze portano spesso all'abbandono di bambini sulla strada anche molto piccoli, incapaci di prendersi cura di sè stessi. Il tuo contributo verrà utilizzato dai nostri missionari per seguire l'educazione e la crescita del bambino fino all'autonomia. Con la tua offerta farai studiare, crescere e darai ad un bambino il calore di una famiglia perchè potrà essere accolto e vivrà nella nostra missione.

**180€** al mese

### ADOTTA UNA FAMIGLIA



#### OFFRENDO UN POSTO DI LAVORO A UN PAPÀ O UNA MAMMA

La nostra Missione dà già lavoro a tanti indigenti del quartiere poverissimo di Masina. Inoltre abbiamo acquistato un terreno lungo il fiume nella periferia di Kinshasa nel quale lavorano già alcuni genitori. Il tuo contributo verrà utilizzato per assumere altri indigenti e sostenere così le loro famiglie.

**30€** al mese

### ADOTTA UNA MISSIONE



#### SOSTIENI LE EMERGENZE E I CASI SOCIALI

Continuamente si presentano dai nostri missionari persone malate, che hanno avuto incidenti, bambini di strada, feriti e affamati. I missionari sono le avanguardie dell'intervento di amore: per operare hanno estremo bisogno di un contributo mensile continuativo che garantisca i mezzi per affrontare le emergenze sanitarie e alimentari e i bisogni di coloro che continuamente bussano alle porte della nostra missione.

## Domande frequenti sulle adozioni a distanza

**1. Cos'è l'adozione a distanza?** Significa prendere un impegno per aiutare qualcuno in stato di estrema povertà (un bambino, la sua famiglia e la realtà comunitaria che lo circonda) ad avere un futuro che diversamente non potrebbe avere. È un impegno duraturo che ci permette di programmare un intervento a lunga scadenza. Non è un'adozione vera e propria, ma solo un sostegno a distanza. Puoi sostenere anche più di un'adozione a distanza.

**2. Chi segue le adozioni a distanza?** Tutte le adozioni di bambini, di alunni e di famiglie sono seguiti dai membri della Comunità Amore e Libertà in Italia e in Congo. A Kinshasa nella sede della Missione ogni mercoledì alle 16 30 si tiene un incontro formativo con tutti i bambini e ragazzi adottati a distanza, si distribuisce il cibo per ogni bambino e si rimborsano le ricevute delle spese mediche. I responsabili della comunità si recano personalmente nelle scuole per pagare le tasse scolastiche e parlare con gli insegnanti.

**3. Come faccio ad attivare l'adozione a distanza?** Puoi inviarmi i tuoi dati e la tipologia di adozione scelta tramite il modulo di adesione su [www.amlib.org](http://www.amlib.org) e inviare il primo versamento. La quota può essere versata con periodicità mensile, trimestrale, semestrale o annuale. Per versarla puoi utilizzare le modalità di pagamento di seguito specificate. Noi consigliamo per tua comodità e convenienza, di utilizzare il RID compilando il modulo in ultima pagina perchè: non ha oneri bancari, la quota è interamente a beneficio dell'adozione a distanza e conosciamo subito la tipologia di adozione scelta e i tuoi dati.

**3. Vorrei iniziare un'adozione a distanza ma non posso impegnarmi per la quota mensile richiesta, cosa posso fare?** Puoi comunque iniziare un'adozione a distanza scegliendo liberamente la tipologia e l'importo mensile che riesci a sostenere. La tua adozione sarà associata a quella di altri fino a coprire l'intera quota di spesa mensile necessaria per la tipologia che hai scelto.

**4. Come sarà utilizzato il mio contributo?** A seconda della tipologia di adozione a distanza che intendi sostenere, il tuo

contributo sosterrà realtà e bisogni specifici differenti. Ma qualunque sia la tipologia scelta: il 50% andrà direttamente a sostenere le spese del beneficiario, il 40% per realizzare l'adozione sostenendo le attività della missione che la segue, il 10% per spese di gestione.

**5. Cosa ricevo dopo aver attivato l'adozione a distanza?** Appena avremo scelto il beneficiario della tua adozione, ti invieremo una prima scheda informativa con la sua foto. Riceverai ogni anno il quadrimestrale "AL" con le informazioni e gli aggiornamenti dalla nostra missione. Una volta l'anno riceverai aggiornamenti sui progressi dell'adottato. Di tanto in tanto riceverai una lettera dall'adottato o dal referente locale.

**6. Se attivo l'adozione a distanza sono costretto a mantenerla per sempre?** L'inizio di una nuova adozione a distanza implica da parte nostra l'inizio di un impegno a lunga scadenza. Pertanto sarebbe bene garantire continuità al tuo impegno fino al completamento dell'intervento, o almeno per tre anni consecutivi dandoci comunicazione tempestiva della tua intenzione di interrompere per poter cercare un'altra famiglia che prenda a carico la tua adozione a distanza. Tuttavia, potrai interrompere la tua adozione a distanza in ogni momento comunicandocelo.

**7. Posso comunicare con il beneficiario della mia adozione a distanza o inviare regali?** Puoi scrivere lettere al bambino e inviare piccoli regali (es. foto) seguendo con attenzione le "linee guida per le lettere dell'adozione a distanza".

**8. È possibile andare a trovare il bambino o farlo venire in Italia?** Previa conoscenza personale, puoi visitare la nostra missione e i bambini o famiglie che hai in adozione a distanza contattandoci per partecipare ai nostri viaggi missionari, ma non è possibile portarli in Italia.

**9. La quota dell'adozione a distanza è fiscalmente deducibile?** In quanto ONLUS i versamenti e le donazioni a favore della Comunità Amore e Libertà sono fiscalmente deducibili. Ai fini fiscali è necessario conservare le ricevute di versamento. Leggi il promemoria a lato.

# Donazioni

Puoi sostenere le nostre attività a favore dei bambini in Italia e nelle nostre Missioni nel mondo con:

## 1 BONIFICO BANCARIO

IBAN **IT98A 03359 01600 100000011594**

codice bic: BCITITMX

intestato a: Comunità Amore e Libertà Onlus  
c/o Banca Prossima Spa

IBAN **IT81W 01030 02802 000001289408**

codice bic: PASCITM1FI2

intestato a: Comunità Amore e Libertà Onlus  
c/o Monte dei Paschi di Siena

## 2 BOLLETTINO POSTALE

c/c POSTALE n° **13344502**

IBAN **IT30S 07601 02800 000013344502**

codice bic: BPPIITRRXXX

intestato a Comunità Amore e Libertà Onlus  
c/o Poste Italiane

*(puoi anche utilizzare il bollettino postale che trovi nelle ultime pagine di questo opuscolo)*

## 3 R.I.D. (gratuito - consigliato)

Puoi attivare la domiciliazione bancaria utilizzando il modulo nell'ultima pagina di questo opuscolo, seguendo le istruzioni di compilazione e invio.

## 4 CARTA DI CREDITO



Vai sul sito **www.amlib.org**. Donazione immediata. Anche per le quote mensili della tua adozione a distanza.

## 5 ASSEGNO

Invio di **ASSEGNO NON TRASFERIBILE** intestato a Comunità Amore e Libertà Onlus da inviare con raccomandata con ricevuta di ritorno a:

*Comunità Amore e Libertà Onlus, via Colle-ramole 21, 50023 Impruneta FI*

## Benefici fiscali

**Le erogazioni liberali (donazioni) effettuate in favore della Comunità Amore e Libertà Onlus godono dei vantaggi fiscali previsti dalla legge!**

Per ottenere la deducibilità/detraibilità i contributi devono essere versati attraverso il sistema bancario o postale (r.i.d., bonifico bancario o postale, assegno, carta di credito, bollettino postale, vaglia, ecc.). **Allega alla dichiarazione dei redditi il documento bancario attestante il versamento effettuato** (es. contabile bancaria, estratto conto, bollettino postale, vaglia, ecc.).

**PERSONE FISICHE - Deducibilità:** nel limite del 10% del reddito complessivo dichiarato, fino all'importo massimo di 70.000 euro. **Detrazione:** nel limite del 19% dell'erogazione (calcolata su limite massimo di 2.065,83 euro). [D.L. 35/2005 art.14 c.1 e art.15 c.1 lett. i-bis]

**IMPRESA - Deducibilità:** nel limite del 10% del reddito complessivo dichiarato, fino all'importo massimo di 70.000 euro, oppure, nella misura massima di 2.065,83 euro o del 2% del reddito di impresa dichiarato. [D.L. 35/2005 art.14 c.1 e art.100 c.2 lett. h]



## Il tuo **5x1000** per i bambini

**DONA IL TUO 5 PER MILLE ALLA COMUNITÀ AMORE E LIBERTÀ ONLUS**

**Sostieni l'opera quotidiana a favore dei più piccoli e poveri. Ogni giorno aiutiamo più di 1.000 bambini ad avere una famiglia, l'istruzione e le cure per un futuro migliore.**

Scegliere di destinare il 5 per mille è un gesto che a te non comporta nessuna spesa e nessun costo aggiuntivo. Non è una tassa e non modifica il tuo importo dell'IRPEF, perchè è lo Stato Italiano che rinuncia ad una quota delle imposte per finanziare il mondo del non profit (art.10 D.L. 460 del 4-12-1997). Inoltre, non esclude la possibilità di destinare anche l'8 per mille.

# C.F. 94035390486

### Domande frequenti sul 5x1000

**1. Che cos'è il 5 per mille?** Attraverso il 5 per mille lo Stato decide di destinare, seguendo l'indicazione dei contribuenti, una quota del gettito fiscale IRPEF delle persone fisiche a finalità di sostegno delle associazioni di volontariato e delle altre organizzazioni non lucrative di utilità sociale di cui all'articolo 10 del decreto legislativo 4 dicembre 1997, n. 460, e successive modificazioni. Non è né una donazione, né un'imposta. È semplicemente la destinazione di una parte dell'imposta sul reddito. Non comporta infatti nessun aggravio economico per il contribuente.

**2. Chi può destinare il 5 per mille?** Tutte le persone fisiche, residenti e non in Italia,

che abbiano maturato nell'anno fiscale un reddito in Italia, soggetto a tassazione.

**3. Se si sceglie di sostenere un'associazione con il 5 per mille, è possibile dare il proprio contributo anche alla Chiesa con l'8 per mille?** Assolutamente sì, le due cose sono totalmente diverse. L'8 per mille si riferisce ad una normativa del 1985 che prevede la destinazione dell'IRPEF complessiva a favore delle confessioni religiose o dello Stato.

**4. Cosa succede se non si compila lo spazio relativo al 5 per mille sul modello?** Il 5 per mille andrà direttamente allo Stato che deciderà come utilizzarlo.



# DIVENTA "AMICO SOSTENITORE" DELLA COMUNITÀ AMORE E LIBERTÀ ONLUS

## MODULO DONAZIONE PERIODICA



Compili questo modulo e invialo con raccomandata a:  
**COMUNITÀ AMORE E LIBERTÀ ONLUS**  
via Colleramole 21 - 50023 - Impruneta.

### INTENDO SOSTENERE LA COMUNITÀ AMORE E LIBERTÀ ONLUS CON UNA:

- DONAZIONE** dove c'è più bisogno
- ADOZIONE A DISTANZA** di una  missione  alunno  bambino  famiglia  
di  30 €  60 €  120 €  180 €  altro \_\_\_\_\_ €
- al mese con addebito:  mensile  trimestriale  semestrale  annuale

### DATI ANAGRAFICI INTESTATARIO DEL CONTO:

Nome \_\_\_\_\_ Cognome \_\_\_\_\_  
Codice fiscale \_\_\_\_\_  
Nato a \_\_\_\_\_ Il \_\_\_\_\_  
Via/Piazza \_\_\_\_\_ n. \_\_\_\_\_ Cap \_\_\_\_\_  
Città \_\_\_\_\_ Provincia \_\_\_\_\_  
Cellulare \_\_\_\_\_ Altro telefono \_\_\_\_\_  
E-mail \_\_\_\_\_

### COORDINATE IBAN (rilevabili dal proprio estratto conto)

IBAN      COD. PAESE      CIN IBAN      CIN      ABI      CAB      NUMERO CONTO CORRENTE

IT			0																	
----	--	--	---	--	--	--	--	--	--	--	--	--	--	--	--	--	--	--	--	--

Istituto Bancario \_\_\_\_\_  
Agenzia n° \_\_\_\_\_ Città \_\_\_\_\_

Il sottoscritto dichiara di essere il titolare del conto sopraindicato e autorizza la COMUNITÀ AMORE E LIBERTÀ ONLUS, c.f. 94035390486, ad incassare la somma in modo ricorrente come suindicato, addebitandola su un conto corrente a lei intestato secondo le norme di incasso del servizio R.I.D. fino a revoca di questa autorizzazione. Autorizzo inoltre l'invio gratuito della rivista AL e di altro materiale informativo, oltre all'utilizzo dei miei recapiti telefonici ed e-mail a fini informativi da parte della Comunità Amore e Libertà Onlus.

Data \_\_\_\_\_ Firma \_\_\_\_\_

Ai sensi dell'art.13 del Codice in materia di dati personali (D. Lgs 196/2003), si informa che il trattamento dei Suoi dati personali, compreso l'indirizzo di posta elettronica e il cellulare, forniti ai fini della donazione, avverrà presso la sede della Comunità Amore e Libertà Onlus - Titolare e Responsabile del Trattamento - Via Colleramole, 21 50023 Impruneta (FI), con l'utilizzo di procedure anche informatizzate, nei modi e nei limiti necessari per perseguire le predette finalità, compresi gli adempimenti contabili e fiscali. Può esercitare i diritti di cui all'art. 7-8-9-10 del citato decreto (consultazione, modifica, blocco e cancellazione dei dati) rivolgendosi al titolare del trattamento al suindicato indirizzo.

# COMUNITÀ AMORE E LIBERTÀ ONLUS

Per la famiglia, per i piccoli e i poveri



## DOVE SIAMO

### CASA MADRE

Via Colleramole 21 - loc. Bottai  
50023 Impruneta (FI) - Italia  
Tel. 055/2020452 (segr. telefonica)  
Fax. 05571880019  
Email: [casamadre@amlib.org](mailto:casamadre@amlib.org)  
C.f. 94035390486

### MISSIONE AMORE E LIBERTÀ

Av. Bosango 35 - Masina Q.III  
Kinshasa - Rep. Dem. del Congo  
**Azienda agricola di Kimpoko**  
loc. Kimpoko - Nsele (Kinshasa)  
Rep. Dem. del Congo

## PER DONAZIONI

### IN POSTA

con il **bollettino postale** che trovi all'interno, versando sul **c/c postale 13344502**

### IN BANCA

effettuando un bonifico con il codice iban **IT98A 03359 01600 100000011594**

### CON CARTA DI CREDITO O PYPAL

on line sul sito internet  
[www.amlib.org](http://www.amlib.org)

### 5 PER MILLE

Inserisci il nostro codice fiscale  
**94035390486**

Il tuo **5x1000** per i bambini

**DONA IL TUO 5 PER MILLE ALLA COMUNITÀ AMORE E LIBERTÀ ONLUS, CODICE FISCALE:**

**94035390486**



*La Comunità Amore e Libertà Onlus è Socio Aderente dell'Istituto Italiano della Donazione (IID) che ne verifica annualmente i processi gestionali e l'uso trasparente dei fondi raccolti.*

